



แผนปฏิบัติการ

ประจำปีการศึกษา ๒๕๖๘



โรงเรียนวัดทุ่งไทร(ดัดถาบุเคราะห์)
สำนักงานเขตพื้นที่การศึกษาประถมศึกษาสุราษฎร์ธานี เขต ๑
สำนักงานคณะกรรมการการศึกษาขั้นพื้นฐาน กระทรวงศึกษาธิการ

คำนำ

แผนปฏิบัติการ ประจำปีการศึกษา ๒๕๖๘ โรงเรียนวัดท่าไทร (ดิตถานุเคราะห์) เป็นเอกสารที่คณะครูและเกี่ยวข้องในการทำหน้าที่รวบรวมข้อมูล จากฝ่ายงานทั้ง ๔ ฝ่ายงาน เพื่อใช้เป็นคู่มือสำหรับการติดตามและประเมินผลการดำเนินงาน โครงการและกิจกรรมตามที่ได้วางแผนไว้

แผนปฏิบัติการ ประจำปีการศึกษา ๒๕๖๘ สอดคล้องกับมาตรฐานการศึกษาของโรงเรียนที่เกิดจากการวิเคราะห์สภาพแวดล้อมและต้องการจำเป็นของโรงเรียน โดยนำข้อมูลสารสนเทศ ๔ ปี ย้อนหลังของโรงเรียน และผลการประเมินคุณภาพของโรงเรียน มาใช้ในการวางแผนการจัดการศึกษา ตามวิสัยทัศน์ อัตลักษณ์ เอกลักษณ์ของโรงเรียน สอดคล้องกับแนวทางการพัฒนางานของสำนักงานคณะกรรมการการศึกษาขั้นพื้นฐาน กระทรวงศึกษาธิการ แนวทางปฏิรูปการศึกษา พระราชบัญญัติการศึกษาแห่งชาติ และแผนพัฒนาการจัดการศึกษาขั้นพื้นฐานของสำนักงานเขตพื้นที่การศึกษาประถมศึกษาสุราษฎร์ธานี เขต ๑ ทั้งนี้เพื่อให้การดำเนินงานเป็นไปอย่างมีประสิทธิภาพและพัฒนาคุณภาพการศึกษาเข้าสู่การประกันคุณภาพการศึกษา สอดคล้องกับมาตรฐานและตัวบ่งชี้ตามที่กระทรวงศึกษาธิการประกาศใช้ โดยผ่านความเห็นชอบของคณะกรรมการสถานศึกษา

ขอขอบคุณคณะครู บุคลากร และผู้ที่เกี่ยวข้องทุกคน ที่ได้ให้ความร่วมมือและให้ความอนุเคราะห์ ในเรื่องข้อมูล และมีส่วนร่วมในการจัดแผนปฏิบัติการ ประจำปีการศึกษา ๒๕๖๘ จนสำเร็จ ลุล่วงไปด้วยดี จึงขอขอบคุณมา ณ โอกาสนี้

โรงเรียนวัดท่าไทร(ดิตถานุเคราะห์)

มิถุนายน ๒๕๖๘

**ความเห็นชอบของคณะกรรมการสถานศึกษาขั้นพื้นฐาน
บันทึกการให้ความเห็นชอบแผนปฏิบัติการประจำปีของสถานศึกษา ปีการศึกษา ๒๕๖๘
ของคณะกรรมการสถานศึกษาขั้นพื้นฐานโรงเรียนวัดท่าไทร(ดิตถานุเคราะห์)**

ข้าพเจ้าและคณะกรรมการสถานศึกษาขั้นพื้นฐานโรงเรียนวัดท่าไทร(ดิตถานุเคราะห์) ได้ศึกษารายละเอียดของแผนปฏิบัติการ ปีการศึกษา ๒๕๖๘ ของโรงเรียนแล้ว เห็นว่าโรงเรียนได้กำหนดแผนปฏิบัติการของโรงเรียนมีโครงการ/กิจกรรม ที่สอดคล้องกับมาตรฐานและตัวบ่งชี้ ของสำนักมาตรฐานการศึกษานั้น เป็นไปนโยบายและจุดเน้นของสำนักงานคณะกรรมการการศึกษาขั้นพื้นฐาน สำนักงานเขตพื้นที่การศึกษาประถมศึกษาสุราษฎร์ธานี เขต ๑ และน้อมนำปรัชญาของเศรษฐกิจพอเพียง มาเป็นแนวปฏิบัติ แสดงให้เห็นว่าโรงเรียนมีแผนในการพัฒนานักเรียนอย่างมีเป้าหมาย ที่ยึดมาตรฐาน การศึกษาเป็นแนวทางในการพัฒนา ให้นักเรียน เป็นคนดี มีคุณธรรม นำความรู้สู่พลเมืองที่ดีของสังคม

ข้าพเจ้าและคณะกรรมการสถานศึกษาขั้นพื้นฐานโรงเรียนวัดท่าไทร(ดิตถานุเคราะห์) จึงขอให้ความเห็นชอบแผนปฏิบัติการ ปีการศึกษา ๒๕๖๘ ของโรงเรียนวัดท่าไทร(ดิตถานุเคราะห์) ขอให้ทางโรงเรียนได้ปฏิบัติตามแผนที่กำหนดไว้ เพื่อพัฒนาการศึกษาของโรงเรียนต่อไป

จึงลงลายมือชื่อไว้เป็นสำคัญ

(ลงชื่อ)

(นายชัยยุทธ์ โกละกะ)

ประธานคณะกรรมการการศึกษาขั้นพื้นฐาน
โรงเรียนวัดท่าไทร(ดิตถานุเคราะห์)

สารบัญ

	หน้า
คำนำ.....	ก
ความเห็นชอบของคณะกรรมการสถานศึกษาขั้นพื้นฐาน.....	ข
สารบัญ.....	ค
สารบัญตาราง.....	ง
ส่วนที่ ๑ ข้อมูลทั่วไปของโรงเรียน.....	๑
ประวัติโรงเรียนวัดท่าไทร(ดิตถานุเคราะห์)	๑
ข้อมูลอาคารเรียนและอาคารประกอบ.....	๗
แผนผังโรงเรียน.....	๘
ทำเนียบบุคลากรโรงเรียนวัดท่าไทร(ดิตถานุเคราะห์)	๙
รายชื่อคณะกรรมการสถานศึกษาขั้นพื้นฐาน.....	๑๑
แผนภูมิบริหารโรงเรียน.....	๑๒
ข้อมูลพื้นฐาน.....	๑๓
สรุปผลการดำเนินงานในรอบปีที่ผ่านมา.....	๑๔
ส่วนที่ ๒ ทิศทางการพัฒนาคุณภาพการศึกษา.....	๒๐
กรอบทิศทางการพัฒนาคุณภาพการศึกษาขั้นพื้นฐานของโรงเรียน.....	๒๐
มาตรฐานการศึกษาโรงเรียนวัดท่าไทร(ดิตถานุเคราะห์)เพื่อการประกันคุณภาพ ภายใน.....	๒๒
ตารางความเชื่อมโยงการดำเนินโครงการตามนโยบาย.....	๒๔
ส่วนที่ ๓ รายละเอียดของแผนงาน โครงการ/กิจกรรม.....	๒๙
ประมาณการงบประมาณ ปีงบประมาณ ๒๕๖๘.....	๓๐
ประมาณการงบประมาณรายรับเงินกิจกรรมพัฒนาผู้เรียน.....	๓๐
ประมาณการการจัดสรรงบประมาณ ประจำปีการศึกษา ๒๕๖๘.....	๓๐
ตารางแผนปฏิบัติการประจำปี ๒๕๖๘.....	๓๓
ตารางข้อมูลโครงการพัฒนาตามมาตรฐานการศึกษาขั้นพื้นฐาน ปีการศึกษา ๒๕๖๘	๕๖
ส่วนที่ ๔ การกำกับติดตาม ประเมินผล ตรวจสอบ.....	๖๖
ภาคผนวก	
คำสั่งแต่งตั้งคณะกรรมการจัดทำแผนปฏิบัติการประจำปีการศึกษา ๒๕๖๘.....	๖๘

สารบัญตาราง

ตารางที่	หน้า
๑	ข้อมูลอาคารเรียนอาคารประกอบ..... ๗
๒	ข้อมูลบุคลากรโรงเรียนวัดท่าไทร(ดิตถานุเคราะห์) ๙
๓	ข้อมูลคณะกรรมการสถานศึกษาขั้นพื้นฐาน..... ๑๑
๔	จำนวนนักเรียนและห้องเรียน จำแนกรายชั้น ๑๓
๕	แสดงขนาดโรงเรียน..... ๑๓
๖	จำนวนบุคลากรในสถานศึกษา..... ๑๔
๗	สรุปผลสัมฤทธิ์ทางการเรียนของนักเรียนระดับชั้นประถมศึกษาปีที่ ๑-๖ ปีการศึกษา ๒๕๖๗ ๑๔
๘	สรุปผลสัมฤทธิ์ทางการเรียนของนักเรียนระดับชั้นมัธยมศึกษาปีที่ ๑-๓ ภาคเรียนที่ ๑ ปีการศึกษา ๒๕๖๗..... ๑๕
๙	สรุปผลสัมฤทธิ์ทางการเรียนของนักเรียนระดับชั้นมัธยมศึกษาปีที่ ๑-๓ ภาคเรียนที่ ๒ ปีการศึกษา ๒๕๖๗..... ๑๕
๑๐	แสดงข้อมูลสรุปผลการประเมินการอ่าน คติวิเคราะห์ และเขียน..... ๑๖
๑๑	แสดงข้อมูลผลการประเมินคุณลักษณะอันพึงประสงค์..... ๑๗
๑๒	แสดงข้อมูลผลการประเมินสมรรถนะสำคัญของผู้เรียน ชั้นประถมศึกษาปีที่ ๖..... ๑๘
๑๓	แสดงข้อมูลผลการประเมินสมรรถนะสำคัญของผู้เรียนของผู้เรียน ชั้นมัธยมศึกษาปีที่ ๓ ๑๘
๑๔	แสดงข้อมูลผลการทดสอบความสามารถพื้นฐานของผู้เรียนระดับชาติ (NT) ปีการศึกษา ๒๕๖๖ ชั้นประถมศึกษาปีที่ ๓..... ๑๙
๑๕	ผลการทดสอบทางการศึกษาระดับพื้นฐาน (O-NET) ปีการศึกษา ๒๕๖๗ ชั้นประถมศึกษาปีที่ ๖..... ๑๙
๑๖	ผลการทดสอบทางการศึกษาระดับพื้นฐาน (O-NET) ปีการศึกษา ๒๕๖๗ ชั้นมัธยมศึกษาปีที่ ๓..... ๑๙

ส่วนที่ ๑

ข้อมูลทั่วไปของโรงเรียน

ประวัติโรงเรียนวัดท่าไทร(ดิตถานุเคราะห์)

เดิมหลวงพ่อก้าว เจ้าอาวาสวัดท่าไทร กับพระประกาศวุฒิสารศึกษาธิการมณฑลสุราษฎร์ธานีจัดตั้งขึ้นเมื่อ พ.ศ. ๒๔๕๐

พ.ศ.๒๔๕๗ ขุนประภิต กำนันตำบลทุ่งกง ยุบเลิกให้เด็กไปเรียนที่โรงเรียนประจำตำบลทุ่งกงแต่พระปลัดล้อม บุญชู เจ้าอาวาสวัดท่าไทรได้จัดตั้งขึ้นใหม่ โดยมีสามเณรหนอง เมืองน้อย มาช่วยสอน เมื่อสิ้นปีได้นำนักเรียนไปสมทบกับโรงเรียนวัดท่าทอง

พ.ศ.๒๔๖๐ หลวงพ่อชม (พระครูดิตถารามคณาภัย) เข้าสอนแทน ได้ ๑ ปีก็ลาออก นายแจ่ม บุญชู มาสอนแทนจนถึงพ.ศ. ๒๔๖๕

พ.ศ.๒๔๖๓ ขุนพิพิธ นายอำเภอกาญจนดิษฐ์ ได้ตั้งโรงเรียนอย่างเป็นทางการ เมื่อวันที่ ๑๙ เมษายน พ.ศ. ๒๔๙๖ เป็นโรงเรียนประชาบาลตำบลทุ่งกง ๒

พ.ศ.๒๔๙๖ ได้งบประมาณจากกระทรวงศึกษาธิการ ก่อสร้างอาคารเรียนแบบ ป.มาลากุล และเงินสมทบเป็นเงิน ๒๑๐,๕๔๘.๙๙ บาท

วันที่ ๑๙ มิถุนายน ๒๔๙๗ เปลี่ยนชื่อเป็นโรงเรียนวัดท่าไทร(ดิตถานุเคราะห์)

พ.ศ.๒๕๐๕ สร้างอาคารเพิ่มให้ชื่อว่า “เรือนบัวอนุสรณ์” เพื่อเป็นเกียรติแก่นายบัว สัมฤทธิ์ กำนันตำบลท่าทองใหม่ เป็นผู้ชักชวนญาติมารวมทำภารกิจก่อสร้างเป็นเงิน ๑๑,๖๓๓ บาท

พ.ศ.๒๕๑๔ นางสาวคนธ์ นกุลกิจ ครูใหญ่ร่วมกับครู กรรมการศึกษา ผู้ปกครอง นักเรียน โดยความอุปการะของพระครูดิตถารามคณาภัย หาเงินซื้อที่ดินให้โรงเรียนเป็นเงิน ๓๐,๐๐๐ บาท ได้ที่ดิน ๓ ไร่ ๑ งาน และนางเกตุ ทรัพย์สุนทร ได้บริจาคให้อีก ๑ ไร่ในปีนี้ได้รับงบประมาณก่อสร้างอาคารแบบ ป.๑ ข ขนาด ๔ ห้องเรียน พร้อมครุภัณฑ์ ๔๐ ชุด เป็นเงิน ๑๓๐,๐๐๐ บาท ขยายรับนักเรียนถึงชั้นประถมศึกษาปีที่ ๕

พ.ศ.๒๕๑๖ ได้รับงบประมาณก่อสร้างอาคาร ป.๑ ข ใต้ถุนสูง ขนาด ๕ ห้องเรียน (เฉพาะชั้นบน) เป็นเงิน ๒๐๐,๐๐๐ บาท

พ.ศ.๒๕๒๐ นางสาวคนธ์ นกุลกิจ ครูใหญ่ เป็นผู้นำได้หาเงินสร้างรั้วด้านหน้าของโรงเรียน ค่าก่อสร้างเป็นเงิน ๔๗,๕๖๙ บาท

พ.ศ.๒๕๒๑ สร้างสนามบาสเกตบอลคอนกรีตเสริมไม้ไผ่ เป็นเงิน ๓๕,๐๐๐ บาท

พ.ศ.๒๕๒๖ สร้างอาคารเรียนแบบ สปช.๑๐๕/๒๖ ขนาด ๑๐ ห้องเรียน ใช้เงินงบประมาณ ๑,๓๗๗,๐๐๐ บาท ในครั้งนี้พระมหาชูชาติ กตวณโณ (พระราชพิพัฒน์นารมภ์) เจ้าอาวาสวัดท่าไทร ได้อนุญาตให้ใช้ที่ดินของวัดท่าไทรอีก ๒ ไร่ ความยาวตลอดแนวทางทิศใต้

พ.ศ. ๒๕๒๗ นายแสง เพ็งใหญ่ อาจารย์ใหญ่ ร่วมกับ นายอุดม คงเจริญ ตั้งชื่ออาคารใหม่

๑.อาคารไทรระย้า ๒.อาคารประชาร่วมจิต ๓.อาคารดิตถชาติ

ในปีนี้ได้หาเงินซื้อที่ดินถมสนาม ๒,๑๒๕ ลูกบาศก์เมตร คิดเป็นเงิน ๖๓,๗๒๐ บาท และได้รับงบประมาณสร้างสนามวอลเลย์บอล เป็นเงิน ๖๕,๐๐๐ บาท

พ.ศ.๒๕๓๒ ได้รับงบประมาณสร้างอาคารเอนกประสงค์แบบ สปช.๒๐๕/๒๖ เป็นเงิน ๘๙๐,๐๐๐ บาท ได้ชื่อว่า “อาคารเทิดพระเกียรติสมเด็จพระเจ้า ๙๐”

พ.ศ.๒๕๓๕ ทางราชการได้คัดเลือกโรงเรียนเข้าร่วมโครงการโรงเรียนขยายโอกาสทางการศึกษา จึงได้จัดการเงินมาซื้อโต๊ะเรียนเป็นเงิน ๔๒,๐๐๐ บาท และผู้ปกครองนักเรียนขุดเจาะบ่อน้ำบาดาลขึ้น

พ.ศ.๒๕๓๖ ทางราชการแต่งตั้งนายวิรัตน์ นาคสวด มาดำรงตำแหน่งผู้อำนวยการโรงเรียน และในปี

ได้รับงบประมาณ ก่อสร้างอาคารเรียน แบบ สปช ๑๐๕/๒๙ จำนวน ๑ หลัง ๘ ห้องเรียน เป็นเงิน ๑,๖๔๐,๐๐๐ บาท ให้ชื่อว่า “อาคารศาสตราภา” ใช้จัดเป็นห้องพิเศษทั้งหลัง ได้แก่ ห้องโสตทัศนศึกษา ๒ ห้องเรียน ห้องสมุดและห้องแนะแนว ๒ ห้องเรียน ห้องพิมพ์ดีด ห้องปฏิบัติการทางภาษา ห้องวิทยาศาสตร์ และห้องศิลปศึกษาอย่างละ ๑ ห้อง ค่าใช้จ่ายในการปรับปรุงห้องเรียนทุกห้องเป็นเงินงบประมาณ ๑๐๓,๙๖๕ บาท และเงินสมทบ ๘๕,๐๐๐ บาท

พ.ศ.๒๕๓๙ ได้งบประมาณก่อสร้างอาคารเรียนแบบ สปช. ๒/๒๘ ๓ ชั้น ๙ ห้องเรียนพร้อมครุภัณฑ์ ๑ หลัง เป็นเงิน ๓,๑๐๗,๒๐๐ บาท ให้ชื่อว่า “อาคารกาญจนาภิเษก” ในปีนี้ ทางโรงเรียนได้รับการพิจารณาให้อยู่ในโครงการปฏิรูปการศึกษา

พ.ศ.๒๕๔๑ ทางราชการได้แต่งตั้งนายสมหวัง บุญเรือง มาดำรงตำแหน่งผู้อำนวยการโรงเรียน เมื่อวันที่ ๒๖ มกราคม ๒๕๔๑

พ.ศ. ๒๕๕๒ ทางราชการแต่งตั้งให้นายสุชาติ ไชยแก้ว มาดำรงตำแหน่งผู้อำนวยการโรงเรียน ได้ย้ายห้องสมุดจากอาคารศาสตราภา ไปที่อาคารไทรระย้า และย้ายห้องสำนักงานไปที่ห้องสมุดอาคารศาสตราภา ปรับปรุงจัดห้องใหม่ ติดแอร์ พร้อมอุปกรณ์ โต๊ะครุ ด้วยเงินอุดหนุนเป็นเงิน ๙๐,๙๐๐ บาท และจัดทำรั้วหน้าโรงเรียนงบประมาณ ๔๘๐,๐๐๐ บาท โดยใช้เงินนอกงบประมาณ

พ.ศ. ๒๕๕๓ ทางราชการแต่งตั้งให้นายพูนศักดิ์ นาคครั้น มาดำรงตำแหน่งผู้อำนวยการโรงเรียน

พ.ศ. ๒๕๕๔ เมื่อวันที่ ๓๐ ธันวาคม พ.ศ. ๒๕๕๓ ขออนุญาตรื้อถอนส้วมแบบ สปช.๖๐๑/๒๖ และอาคารเรียนแบบ สปช ๑๐๕/๒๖ ซึ่งใช้ชื่อว่า “อาคารประชาร่วมจิต” ขนาด ๙ ห้องเรียน (ต่อเติมชั้นล่างอีก ๙ ห้องเรียนรวมเป็น ๑๘ห้องเรียน) และอนุญาตให้รื้อถอนเมื่อวันที่ ๙ เมษายน พ.ศ. ๒๕๕๔ โดยในการขออนุญาตรื้อถอนได้กำหนดเงื่อนไขการรื้อถอนไว้ว่า แบ่งวัสดุทิ้งกระเบื้อง ไม้ทุกประเภทออกเป็น ๒ ส่วน ส่วนที่ ๑ จำนวน ๑๐ ห้องเรียน ให้ประมุขชาย เพื่อเป็นรายได้แผ่นดินส่งสำนักงานเขตพื้นที่การศึกษาประถมศึกษาสุราษฎร์ธานี เขต ๑ ส่วนที่ ๒ จำนวน ๘ ห้องเรียน โรงเรียนเก็บไว้ใช้สอย เพื่อปรับปรุงอาคารไทรระย้า เป็นห้องสมุดเศรษฐกิจดีและไว้สำหรับก่อสร้าง อาคารติดถาวรคณาจารย์อนุสรณ์(อาคารพอชม) อีกหนึ่งหลังพ.ศ. ๒๕๕๔ ปรับปรุงซ่อมแซมโรงอาหารโดยการปรับปรุงหลังคาเป็น ๒ ชั้น ปูกระเบื้องเพิ่มจนเต็มพื้นที่ในโรงอาหาร ติดตั้งพัดลม ปรับปรุงที่ปรุงอาหาร ที่ล้างจานปรับปรุงคูลน้ำ ปรับปรุงโรงครัว และห้องน้ำในโรงครัว โดยใช้วิธีการปรับปรุงที่ละรายการตามงบประมาณที่ได้รับจัดสรร บางรายการเป็นงบจากเงินรายได้สถานศึกษา รวมทั้งใช้งบเงินอุดหนุนทั้งของประถมศึกษาและมัธยมศึกษาจนโรงอาหารแล้วเสร็จพร้อมใช้เป็นสถานที่ประกอบอาหารและสถานที่รับประทานอาหารสำหรับนักเรียนทุกคน โดยใช้เงินในการปรับปรุงไปประมาณ ๔๐๐,๐๐๐ บาท (สี่แสนบาทถ้วน)

พ.ศ.๒๕๕๕ ปรับปรุงอาคารอเนกประสงค์ “อาคารเทิดพระเกียรติสมเด็จพระเจ้าอยู่หัว ๙๐” โดยการปรับปรุงรูป แบบเวที เปลี่ยนไม้พื้นเวทีบางส่วนที่ชำรุด เปลี่ยนขอบพื้นซีเมนต์หน้าเวทีเป็นขอบไม้ทั้งหมด ปูกระเบื้องเต็มพื้นที่อาคารทั้งด้านในและด้านนอก โดยใช้เงินรายได้สถานศึกษาประมาณ ๑๒๐,๐๐๐ บาท จนอาคารอเนกประสงค์เสร็จเรียบร้อย สามารถใช้เป็นห้องประชุม ห้องปฏิบัติการกิจกรรมอื่น ๆ ของโรงเรียนพ.ศ.๒๕๕๕ ปรับปรุงอาคารไทรระย้าทั้งหลังเป็นอาคารห้องสมุด โดยการปรับปรุงเปลี่ยนแปลงห้องให้เป็นห้องเดี่ยวยาวตลอดอาคาร ซ่อมฝ้าเพดาน ซ่อมฝ้าไม้ เปลี่ยนบานประตูเพิ่มบานประตูกระจก เปลี่ยนหน้ามุข พร้อมทางขึ้นบันไดไม้ ๒ ด้าน ปูพื้นกระเบื้องด้านล่างอาคาร ปรับปรุงใต้อาคาร ให้เป็นห้องพยาบาล ๑ ห้อง โดยใช้งบประมาณจากการบริจาคของคุณป้าวนิดา เศรษฐภูมิ กิติ จำนวน ๑,๐๐๐,๐๐๐ บาท (หนึ่งล้านบาทถ้วน) จึงใช้ชื่อห้องสมุดว่า “ห้องสมุดเศรษฐกิจดี” ทำพิธีเปิดเมื่อวันที่ ๑๓ มกราคม พ.ศ. ๒๕๕๕ ซึ่งเพื่อให้มีความสวยงามสมบูรณ์พร้อมใช้ จึงได้ปรับปรุงเพิ่มเติมบางรายการ เช่น หลังคา กันสาดชายขวา ราว

บันไดสแตนเลสเพิ่มเติม จึงใช้งบเงินอุดหนุนอีกประมาณ ๒๐๐,๐๐๐ บาท (สองแสนบาทถ้วน) ในการปรับปรุงเพิ่มเติมพร้อมกันได้ใช้งบประมาณในการเปลี่ยนหลังคาหลัง จากงบประมาณซ่อมแซม เป็นเงินจำนวน ๒๐๐,๐๐๐ บาท (สองแสนบาทถ้วน) รวมงบประมาณในการปรับปรุง ซ่อมแซม อาคารไทรระย้าเป็นห้องสมุด” เศรษฐกิจดี” เป็นเงินจำนวน ๑,๔๐๐,๐๐๐ บาท(หนึ่งล้านสองแสนบาทถ้วน)

พ.ศ.๒๕๕๘ วันที่ ๒๓ เดือนมกราคม พ. ศ.๒๕๕๘ ได้ใช้งบประมาณจำนวน ๘,๔๙๓,๐๐๐ บาท (แปดล้านสี่แสนเก้าหมื่นสามพันบาทถ้วน) เพื่อก่อสร้างอาคารเรียนแบบ สปช ๒/๒๘ (ปรับปรุง) ขนาด ๑๒ ห้องเรียน ทดแทนอาคารเรียน สปช ๑๐๕/๒๖ ซึ่งได้รื้อถอนไป การดำเนินการก่อสร้างดำเนินการตามขั้นตอน มีผู้ยื่นประกวดราคาเกินกว่าราคากลางที่กำหนดไว้จึงไม่สามารถหาผู้รับจ้างได้ โรงเรียนได้หาวิธีเพื่อให้ได้อาคารเรียน จึงได้ดำเนินการขอลดรายการครุภัณฑ์ประจำห้องเรียนทุกรายการ ทั้งโต๊ะครู โต๊ะเก้าอี้นักเรียน ไปยังผู้ว่าราชการจังหวัดซึ่งเป็นผู้มีอำนาจอนุมัติ เมื่อได้รับการอนุมัติทางโรงเรียนจึงมาประกาศจัดจ้าง กรณีพิเศษ โดยตัดรายการครุภัณฑ์ออกจากการก่อสร้าง แต่งบในการก่อสร้างยังเท่าเดิม มีผู้ยื่นซองคือบริษัท ฟาร์กษา ๑๓๘ (ประเทศไทย) จำกัด ในราคา ๘,๔๘๐,๐๐๐ บาท (แปดล้านสี่แสนแปดหมื่นบาทถ้วน) ตกลงทำสัญญาก่อสร้าง และเริ่มก่อสร้างเมื่อวันที่ ๒๘ พฤษภาคม พ.ศ.๒๕๕๘ ระยะเวลาก่อสร้างจำนวน ๓๒๐ วัน ในระหว่างก่อสร้างอาคาร ๒/๒๘ (ปรับปรุง) ได้ขออนุญาตปรับปรุงรายการก่อสร้างไปยังสำนักงานเขตพื้นที่การศึกษาสุราษฎร์ธานี เขต ๑ เพื่อขออนุญาตไปยังผู้ว่าราชการจังหวัด ตามรายการที่ขอเพื่อความเหมาะสม คือปรับปรุงชั้น ๒ เป็นห้องสำนักงานไม่กั้นเป็นห้องเรียน ๔ ห้อง พร้อมปรับเปลี่ยนวัสดุเป็นกั้นกระจก ประตู หน้าต่างกระจก แทนพื้นซีเมนต์ฉาบเรียบ ปรับปรุงชั้น ๔ เป็นห้องประชุม ๑ ห้องและห้องเรียน ๒ ห้อง รูปแบบเดียวกับการเปลี่ยนแปลงชั้นที่ ๒ ได้รับ การอนุมัติในการเปลี่ยนแปลงรายการ พร้อมขอเปลี่ยนแปลงรูปแบบบันไดทางขึ้นด้านหน้าจาก ๒ ทางเป็นทางเดียว ขนาดยาวเท่าเดิม เนื่องจากพื้นที่ไม่เหมาะสม และโรงเรียนยังได้ดำเนินการปูกระเบื้องในชั้น ๒ และชั้น ๔ ในคราวเดียวกันเพื่อประโยชน์ใช้สอย และความสวยงามของอาคาร ครบสัญญาก่อสร้างวันที่ ๑๒ เมษายน พ.ศ. ๒๕๕๙ การก่อสร้างยังไม่เสร็จสมบูรณ์จึงไม่สามารถส่งมอบงาน และขึ้นใช้อาคารได้ จนถึงวันที่ ๑๗ ตุลาคม พ.ศ. ๒๕๕๙ การก่อสร้างเสร็จสมบูรณ์ จึงได้ขึ้นใช้อาคารเรียน เมื่อภาคเรียนที่ ๒ ปีการศึกษา ๒๕๖๐ วันที่ ๑ พฤศจิกายน ๒๕๕๙

พ.ศ.๒๕๕๙ ปรับปรุงร้านค้าชุมชนซึ่งมาปลูกสร้างอยู่ในสถานที่ของโรงเรียน จึงได้ประสานไปยังนายจักรพันธ์ ปลื้มสุวรรณ ผู้ใหญ่บ้านหมู่ ๒ ต.ท่าทองใหม่ ซึ่งเป็นผู้รับผิดชอบ เมื่อทางหมู่บ้านได้ยกเลิกกิจกรรมร้านค้าชุมชน จึงอนุญาตให้ใช้ประโยชน์จากอาคารดังกล่าวซึ่งเป็นอาคารขนาด ๒ x ๕ เมตร โรงเรียนได้ปรับปรุงซ่อมแซมหลังคา ปูกระเบื้อง ติดเหล็กค้ำ เปลี่ยนประตูทางเข้าใหม่ โดยใช้เงินรายได้สถานศึกษาประมาณ ๔๕,๐๐๐ บาท (สี่หมื่นห้าพันบาทถ้วน) โดยโรงเรียนได้ใช้เป็นอาคารธนาคารโรงเรียนจนปัจจุบันนี้ เริ่มเปิดธนาคาร เมื่อวันที่ ๒๘ กันยายน พ.ศ.๒๕๕๘

พ.ศ.๒๕๕๙ สร้างโรงเก็บของ เป็นอาคารขนาด ๓ x ๙ เมตร ยกมุงกระเบื้องหลังคา โครงเหล็ก ไม้เก็บของ ๑ ห้อง ขนาด ๓ x ๓ เมตร ไว้สำหรับปฏิบัติกิจกรรมของนักเรียน ๒ ห้อง

พ.ศ.๒๕๕๙ วันที่ ๘ กุมภาพันธ์ ๒๕๕๙ ดำเนินการต่อเติมกำแพงด้านหลังโรงอาหาร เป็นกำแพงกั้นระหว่างวัดและโรงเรียน ความยาวประมาณ ๓๐ เมตร โดยใช้งบเงินอุดหนุน จำนวน ๒๕,๐๐๐ บาท (สองหมื่นห้าพันบาทถ้วน) ทำประตูทางเข้าระหว่างวัดท่าไทรและโรงเรียน เพื่อประโยชน์ใช้สอยร่วมกันระหว่างวัดและโรงเรียน พ.ศ.๒๕๕๙ เมื่อ วันที่ ๒๕ เดือนกรกฎาคม พ.ศ.๒๕๕๙ โรงเรียน ได้เริ่มดำเนินงานก่อสร้างอาคารคิตถารามคณาจารย์อนุสรณ์ (อาคารพ่อท่านชม) เพื่อระลึกและสำนึกในพระคุณของพระครูคิตถารามคณาจารย์หรือพ่อท่านชมผู้มีคุณูปการต่อโรงเรียนวัดท่าไทร(ดิถถานุเคราะห์) โดยพระเดชพระคุณพระเทพพิพัฒน์ภรณ์ (ท่านเจ้าคุณชูชาติ) เจ้าคณะจังหวัดสุราษฎร์ธานี เจ้าอาวาสวัดท่าไทร ผู้อุปถัมภ์โรงเรียนวัดท่าไทร (ดิถถานุเคราะห์) ได้ประเดิมเงินทุนก้อนแรกในการก่อสร้างเป็นเงิน ๑๐,๐๐๐ บาท (หนึ่งหมื่นบาทถ้วน) และคุณครูดุขฎิ แสงพรหม

มินทร์ อติตข้าราชการครูโรงเรียนวัดท่าไทร (ดิดถานูเคราะห์) ได้บริจาคเงินสมทบอีก ๑๐๐,๐๐๐ บาท(หนึ่งแสนบาทถ้วน) ซึ่งตอนหลังมีผู้บริจาคเพิ่มอีกจำนวน ๔๗๗,๙๐๐ บาท (สี่แสนเจ็ดหมื่นเจ็ดพันเก้าร้อยบาทถ้วน) ซึ่งปรากฏอยู่ในทะเบียนผู้บริจาคประจำอาคาร โดยก่อสร้างอาคารเรือนไทยประยุกต์ ขนาดกว้าง ๕x๑๓ เมตร ยื่นมุขด้านหน้าขนาด ๓x๕ เมตร เป็นอาคารใต้ถุนสูงสร้างด้วยไม้ทั้งหลัง ด้านบนประกอบด้วย ๓ ห้อง มุขหน้า ๑ มุข โดยไม้ทั้งหมดเป็นไม้เก่าจากการรื้อถอนอาคารเรียน สปช ๑๐๕/๒๖ ซึ่งเก็บไว้สร้างอาคารความวิถุประสงค์ของการรื้อถอน โดยใช้งบประมาณจากการบริจาค จำนวน ๕๘๗,๙๐๐ บาท (ห้าแสนแปดหมื่นเจ็ดพันเก้าร้อยบาทถ้วน) เงินบริจาค จำนวน ๖๑๒,๑๐๐ บาท (หกแสนหนึ่งหมื่นสองพันหนึ่งร้อยบาทถ้วน) โดยคิดมูลค่าไม้เก่าจากการรื้อถอนอาคารเรียน สปช ๑๐๕/๒๖ (อาคารประชาร่วมจิต) เป็นจำนวนเงิน ๗๐๐,๐๐๐ บาท (เจ็ดแสนบาทถ้วน) คิดเป็นงบประมาณในการก่อสร้างอาคารเป็นเงิน ๑,๙๐๐,๐๐๐ บาท (หนึ่งล้านเก้าแสนบาทถ้วน) ปัจจุบันโรงเรียนได้ใช้อาคารหลังนี้เป็นที่จัดกิจกรรมการเรียนการสอนดนตรีไทย เป็นสถานที่พักผ่อนของนักเรียน และประการสำคัญผู้ที่มีส่วนเกี่ยวข้องกับโรงเรียนวัดท่าไทร(ดิดถานูเคราะห์) จะได้รับรำลึกถึงพระคุณของพ่อท่านชมผ่านอาคารหลังนี้ตลอดไป

พ.ศ. ๒๕๖๐ วันที่ ๒๘ มีนาคม ๒๕๖๐ เริ่มก่อสร้างโรงอาหารสำหรับนักเรียนอนุบาล โดยการปรับปรุงอาคาร โรงผลิตน้ำดื่ม ต่อเติมด้านหน้าและด้านข้างของโรงน้ำ ขนาด ๑๔ x ๑๘ เมตร ถมดินสูงประมาณ ๕๐ เซนติเมตร ยกมุงหลังคากระเบื้อง ปูกระเบื้อง ติดตั้งพัดลม ทำห้องน้ำ ๑ห้อง ทำสถานที่ต้มน้ำพร้อมติดตั้งก๊อกน้ำ ทำราวลูกกรงสแตนเลสรอบโรงอาหาร ติดตั้งประตูสแตนเลส ทำโต๊ะอาหารจนแล้วเสร็จ พร้อมบริการเป็นสถานที่รับประทานอาหาร สำหรับนักเรียนอนุบาลทั้งหมด เริ่มให้บริการนักเรียนในวันเปิดภาคเรียนที่ ๑ ปีการศึกษา ๒๕๖๑ รวมงบประมาณในการก่อสร้างประมาณ ๓๕๐,๐๐๐ บาท (สามแสนห้าหมื่นบาทถ้วน) โดยใช้จ่ายเงินรายได้สถานศึกษา และเงินอุดหนุนในบางรายการ

พ.ศ. ๒๕๖๐ ปรับปรุงและต่อเติมอาคารโรงเก็บของเป็นบ้านพักครูขนาด ๓x๙ เมตร จัดทำห้องน้ำแบ่งเป็น ๒ ห้องนอน ปูกระเบื้อง ติดพัดลมภายใน โดยใช้งบประมาณบริจาค ประมาณ ๑๐๐,๐๐๐ บาท (หนึ่งแสนบาทถ้วน) ปัจจุบันเป็นบ้านพักของคุณครูจำนวน ๒ คน ซึ่งโรงเรียนถือเป็นสวัสดิการที่โรงเรียนได้ดูแลช่วยเหลือคุณครูในเรื่องที่พักอาศัย

พ.ศ.๒๕๖๐ ปรับปรุงคูน้ำและทางระบายน้ำภายในโรงเรียน โรงเรียนได้รับงบประมาณในการปรับปรุงและซ่อมแซมคูน้ำเพื่อระบายน้ำภายในโรงเรียน จำนวน ๒๑๐,๑๐๐ บาท ทำให้สภาพน้ำท่วมภายในโรงเรียนเมื่อเกิดฝนตกหนักติดต่อกันภายในระยะเวลา ๓๐ นาที น้ำก็จะท่วมขังเต็มพื้นที่โรงเรียนทุเลาลงและสามารถระบายน้ำลงสู่ที่ระบายน้ำของทางหลวงได้อย่างรวดเร็ว ปัญหาจากน้ำท่วมขังจึงได้รับการแก้ไข วันที่ ๔ ธันวาคม พ.ศ.๒๕๖๐ อนุมัติเงินจวทรายการ ปรับปรุง ซ่อมแซม อาคารเรียน อาคารประกอบ และสิ่งสร้างอื่น ๆ จำนวน ๔๑๕,๗๐๐ บาท(สี่แสนหนึ่งหมื่นห้าพันเจ็ดร้อยบาทถ้วน) รายการที่ซ่อมแซม ได้แก่ เปลี่ยนกระเบื้องมุงหลังคาอาคารดิดถานู(สปช.๑๐๕/๒๙) เพคองกรีตร่องระบายน้ำหน้าอาคารดิดถานู พ.ศ.๒๕๖๐ โรงเรียนได้เข้าร่วมโครงการสนามเด็กเล่นตามหลักการพัฒนาสมอง(BBL) เล่นตามรอยพระยุคลบาท จึงได้สร้างเครื่องเล่นและสร้างสระว่ายน้ำขนาด ๓x๖ เมตร ลึก ๙๐ เซนติเมตร ได้รับงบประมาณจากการสร้างสระว่ายน้ำ ๘๒,๐๐๐ บาท(แปดหมื่นสองพันบาทถ้วน) และใช้เงินบริจาคอีก ๓๐,๐๐๐ บาท (สามหมื่นบาทถ้วน) สร้างสระว่ายน้ำและใช้สำหรับสอนทักษะการว่ายน้ำ สำหรับนักเรียนชั้นอนุบาล ๒-๓ จนถึงปัจจุบัน พ.ศ. ๒๕๖๐ โรงเรียนได้เสนอขอรับการประเมินโรงเรียนรางวัลพระราชทานระดับก่อนประถมศึกษา ขนาดกลาง เมื่อวันที่ ๒๙ สิงหาคม พ.ศ. ๒๕๖๐ ส่งคำขอแบบประเมินสถานศึกษา เพื่อรับรางวัลพระราชทานระดับก่อนประถมศึกษา ปีการศึกษา ๒๕๖๐ วันที่ ๑๑ กันยายน พ.ศ. ๒๕๖๐ รับการประเมินระดับเขตพื้นที่ เพื่อรับรางวัลพระราชทานระดับก่อนประถมศึกษา ปีการศึกษา ๒๕๖๐ วันที่ ๒๒ พฤศจิกายน พ.ศ. ๒๕๖๐ รับการประเมินระดับจังหวัด เพื่อรับรางวัลพระราชทานระดับก่อนประถมศึกษา ปีการศึกษา ๒๕๖๐

วันที่ ๑๙ มกราคม พ.ศ. ๒๕๖๑ รับการประเมินระดับกลุ่มจังหวัดที่ ๓ เพื่อรับรางวัลพระราชทาน ระดับก่อนประถมศึกษา ปีการศึกษา ๒๕๖๐

วันที่ ๒๒ มิถุนายน พ.ศ. ๒๕๖๑ โรงเรียนได้รับการประกาศจากกระทรวงศึกษาธิการให้ได้รับรางวัลพระราชทานระดับก่อนประถมศึกษา ขนาดกลาง ประจำปีการศึกษา ๒๕๖๐

พ.ศ. ๒๕๖๑ จัดสร้างป้ายโรงเรียนรางวัลพระราชทาน ซึ่งโรงเรียนได้รับการคัดเลือกและประกาศให้เป็นโรงเรียนรางวัลพระราชทาน ระดับก่อนประถมศึกษาขนาดกลาง โดยมีนางลัดดาวัลย์ สุภากุล บริจาคเงินจำนวน ๑๒๐,๐๐๐ บาท(หนึ่งแสนสองหมื่นบาทถ้วน) ในการสร้างป้ายโรงเรียนพระราชทาน และทำการเปิดป้ายโรงเรียน เมื่อวันที่ ๒๘ เดือน กุมภาพันธ์ พ.ศ. ๒๕๖๓

พ.ศ.๒๕๖๑ โรงเรียนได้จัดสร้างอาคารเรือนกาแพในโรงเรียน โดยเป็นอาคารไม้ผสมเหล็กโครงสร้างขนาด ๓x๖ เมตร ยกพื้นไม้ โครงหลังคาเหล็ก มุงด้วยเมทัลชีส กั้นเป็นห้องกระจก ๑ ห้อง งบประมาณจากการบริจาคประมาณ ๒๐๐,๐๐๐ บาท (สองแสนบาทถ้วน) โรงเรียนใช้เป็นร้านค้าสำหรับบริการครูและนักเรียน ในช่วงพักกลางวันและหลังเลิกเรียน

พ.ศ.๒๕๖๔ โรงเรียนได้จัดสร้างอาคารโรงฝึกงาน โดยเป็นอาคารปูนผสมเหล็กโครงสร้างขนาด โครงหลังคาเหล็ก มุงด้วยเมทัลชีส งบประมาณจากการบริจาคประมาณ ๓๐๘,๗๕๐ บาท (สามแสนแปดพันเจ็ดร้อยห้าสิบบาทถ้วน) โรงเรียนใช้เป็นอาคารโรงฝึกงานเพื่อส่งเสริมทักษะอาชีพให้นักเรียน โดยอาคารได้จัดสร้างแล้วเสร็จ และทำการส่งมอบในวันที่ ๒๐ พฤษภาคม พ.ศ.๒๕๖๔

พ.ศ.๒๕๖๕ ปรับปรุงอาคารอเนกประสงค์ โรงเรียนได้รับงบประมาณในการปรับปรุงอาคารอเนกประสงค์ โดยปรับปรุงอาคารจากเดิมโดยมีการปูกระเบื้อง ติดพัดลมภายใน ติดฝ้าเพดาน ติดตั้งระบบไฟให้มีความสะดวกมากยิ่งขึ้น โดยใช้งบประมาณบริจาค จำนวน ๔๙๗,๑๐๐ บาท (สี่แสนเก้าหมื่นเจ็ดพันบาทถ้วน)

โรงเรียนวัดท่าไทร(ติดถนนุเคราะห์) ตั้งอยู่เลขที่ ๓๒๕ หมู่ ๒ ตำบลท่าทองใหม่ อำเภอกาญจนดิษฐ์ จังหวัดสุราษฎร์ธานี รหัสไปรษณีย์ ๘๔๒๙๐ โทรสาร ๐-๗๗๒๒-๗๐๘๑ สังกัดสำนักงานเขตพื้นที่การศึกษาประถมศึกษาสุราษฎร์ธานี เขต ๑ เปิดสอนตั้งแต่ระดับชั้นอนุบาลปีที่ ๒ ถึงระดับชั้นมัธยมศึกษาปีที่ ๓ มีเขตพื้นที่บริการ ๔ หมู่บ้าน ได้แก่ หมู่ที่ ๑,๒,๕ ตำบลท่าทองใหม่ และหมู่ที่ ๒ ตำบลทุ่งกง อำเภอกาญจนดิษฐ์ จังหวัดสุราษฎร์ธานี โรงเรียนมีการปรับปรุงและพัฒนาเพื่อให้เอื้ออำนวยต่อการจัดการเรียนการสอนตลอดเวลา

ทำเนียบบุคลากรโรงเรียนวัดท่าไทร (ดิตถานุเคราะห์)

ตารางที่ ๒ ข้อมูลบุคลากรโรงเรียนวัดท่าไทร (ดิตถานุเคราะห์)

ที่	ชื่อ-สกุล	ตำแหน่ง/วิทยฐานะ	วิชาเอก
๑.	นางวณิชชา เตียววณิชย์	ผู้อำนวยการโรงเรียน	การบริหารการศึกษา
๒.	นางศศิณัฏฐ์ พิชัยรัตน์	รองผู้อำนวยการโรงเรียน	การบริหารการศึกษา
๓.	นางสาวชนิกานต์ พุทธารักษ์	รองผู้อำนวยการโรงเรียน	การบริหารการศึกษา
๔.	นางสาวอัญชุลี แพเพชรทอง	ครูชำนาญการพิเศษ	เทคโนโลยีการเกษตร
๕.	นางราศรี วิชัยดิษฐ์	ครูชำนาญการพิเศษ	การจัดการทั่วไป
๖.	นางจิราพร ขอนแก้ว	ครูชำนาญการพิเศษ	คณิตศาสตร์
๗.	นางดวงเพ็ญ อินทร์แก้ว	ครูชำนาญการพิเศษ	เทคโนโลยีทางการศึกษา
๘.	นายพงศกร โสภา	ครูชำนาญการพิเศษ	วิทยาศาสตร์การกีฬา
๙.	นางสาวปิยวรรณ คีรีสุทธิ์	ครูชำนาญการพิเศษ	วิทยาศาสตร์ทั่วไป
๑๐.	นางณัฏฐนิภา เสนทองแก้ว	ครูชำนาญการพิเศษ	คณิตศาสตร์
๑๑.	นางสาวเพ็ญใจ อภินนพงษ์	ครูชำนาญการพิเศษ	ธุรกิจศึกษา
๑๒.	นางสาวสุภารัตน์ เพชรรอด	ครูชำนาญการพิเศษ	การจัดการทั่วไป
๑๓.	นางสาววิชชุดา เสือแก้ว	ครูชำนาญการพิเศษ	ภาษาอังกฤษ
๑๔.	นางสาวอรพรรณ สุวรรณบุตร	ครูชำนาญการพิเศษ	การศึกษาปฐมวัย
๑๕.	นายพานุ นราภัย	ครูชำนาญการ	สังคมศึกษา
๑๖.	นางรัตติยา อีระเผ่าพันธุ์	ครูชำนาญการ	สังคมศึกษา
๑๗.	นางสาวเสาวลักษณ์ จันทร์ล่อง	ครูชำนาญการ	การศึกษาปฐมวัย
๑๘.	นางปัทมา จินดากาญจน์	ครูชำนาญการ	ภาษาอังกฤษธุรกิจ
๑๙.	นายวีระพงษ์ รอดเมื่อ	ครูชำนาญการ	ศิลปะ
๒๐.	ว่าที่ ร.ต.จิวรุฒิ โชติถิรสมพงศ์	ครูชำนาญการ	นาฏศิลป์ไทยศึกษา
๒๑.	นางสาวชุตติกาญจน์ แม้นเมฆ	ครูชำนาญการ	การประถมศึกษา
๒๒.	นายปิยวัชร อักษรสม	ครูชำนาญการ	สังคมศึกษา
๒๓.	นางสาวกมลชนก บุญชุม	ครูชำนาญการ	พลศึกษา
๒๔.	นางสาวอาทิตย์ยา เปรมปรีดี	ครูชำนาญการ	ภาษาไทย
๒๕.	นางสาวนงลักษณ์ ทองสีสัน	ครู	ภาษาไทย
๒๖.	นางสาวจรรยาภรณ์ ศิริกาญจน์	ครู	วิทยาศาสตร์
๒๗.	นางสาวอติมา ตุกชูแสง	ครู	คณิตศาสตร์
๒๘.	นางสาวอ้อมใจ อร่าม	ครู	คหกรรม
๒๙.	นางสาวกชพร หมุนหลี่	ครู	ภาษาไทย
๓๐.	นางสาวเฉลิมขวัญ ทองสุก	ครูชำนาญการ	ภาษาไทย
๓๑.	นางสาวปัทมาพร จันทร์เกิด	ครู	ภาษาไทย
๓๒.	นางสาวนวกร ศรีทองฉิม	ครู	วิทยาศาสตร์ทั่วไป
๓๓.	นางสาวขวัญจิรา เฟ็งหนู	ครูผู้ช่วย	ศิลปะ
๓๔.	นายณพวิษณุ บุญส่ง	ครูผู้ช่วย	คณิตศาสตร์
๓๕.	นางสาวภัทราวดี อินทรสุวรรณ	ครูผู้ช่วย	ปฐมวัย

ที่	ชื่อ-สกุล	ตำแหน่ง/วิทยฐานะ	วิชาเอก
๓๖.	นางสาวชนิตา หัสบดี	ครูผู้ช่วย	ปฐมวัย
๓๗.	นางสาวดวงฤดี ชีวะ	พี่เลี้ยงเด็กพิการเรียนรวม	การตลาด
๓๘.	นางสาวสุนันท์ พูลสวัสดิ์	พี่เลี้ยงเด็กพิการเรียนรวม	ปฐมวัย
๓๙.	นายสุชาติ ปล้องสุวรรณ	นักการภารโรง	ประถมศึกษาปีที่ ๖

รายชื่อคณะกรรมการสถานศึกษาขั้นพื้นฐาน

โรงเรียนวัดท่าไทร(ดิตถานุเคราะห์) สพ.สุราษฎร์ธานี เขต ๑

ตารางที่ ๓ ข้อมูลคณะกรรมการสถานศึกษาขั้นพื้นฐาน

ที่	ชื่อ-สกุล	สัดส่วนผู้แทน	ตำแหน่ง
๑	นายชัยยุทธ โกละกะ	ประธานกรรมการ	ประธาน
๒	นางสาวอุไรวรรณ จันทร์เกิด	ผู้แทนผู้ปกครอง	กรรมการ
๓	นางดวงเพ็ญ อินทร์แก้ว	ผู้แทนครู	กรรมการ
๔	นายมนตรี บุลัง	ผู้แทนศิษย์เก่า	กรรมการ
๕	นายประทีป บุญชู	ผู้แทนองค์กรชุมชน	กรรมการ
๖	นายสิริพล ใจงาม	ผู้แทนองค์กรปกครองส่วนท้องถิ่น	กรรมการ
๗	พระภัทรชคิณษ์ จิตตรตโน	ผู้แทนพระภิกษุสงฆ์	กรรมการ
๘	นายประกอบพงศ์ มะหะหมัดอาลี	ผู้แทนองค์กรศาสนา	กรรมการ
๙	นางลัดดาวัลย์ สุภากุล	ผู้ทรงคุณวุฒิ	กรรมการ
๑๐	นางสาวณัชชา โสมสุข	ผู้ทรงคุณวุฒิ	กรรมการ
๑๑	นางสาววิลาวัลย์ สุบรรณ	ผู้ทรงคุณวุฒิ	กรรมการ
๑๒	นายณรงค์ บัวแก้ว	ผู้ทรงคุณวุฒิ	กรรมการ
๑๓	นายชัยนถ โกละกะ	ผู้ทรงคุณวุฒิ	กรรมการ
๑๔	นางสลาเหมี๊าะ แสงศรี	ผู้ทรงคุณวุฒิ	กรรมการ
๑๕	นางวณิชชา เตียววณิชย์	ผู้อำนวยการโรงเรียนวัดท่าไทร (ดิตถานุเคราะห์)	กรรมการเลขานุการ

แผนภูมิโครงสร้างการบริหารงานโรงเรียนวัดท่าไทร(ดิตถานุเคราะห์) ปีการศึกษา 2568

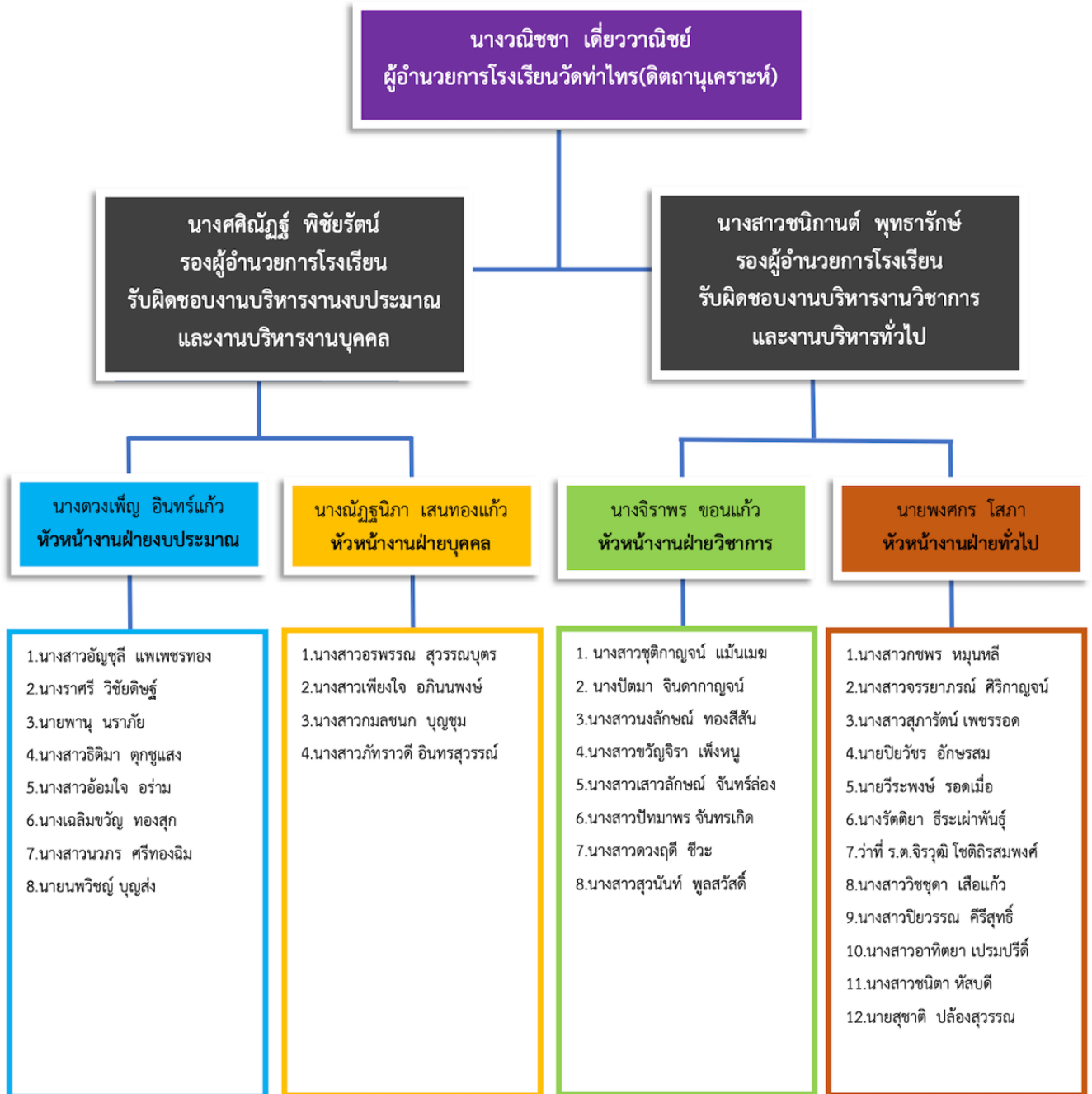

๑. ข้อมูลพื้นฐาน

ตารางที่ ๔ จำนวนนักเรียนและห้องเรียน จำแนก รายชั้น (ข้อมูล ณ วันที่ ๔ มิถุนายน ๒๕๖๘)

ชั้น	จำนวน ห้องเรียน	จำนวนนักเรียน		
		ชาย	หญิง	รวม
อนุบาลปีที่ ๒	๒	๓๑	๒๒	๕๓
อนุบาลปีที่ ๓	๒	๒๙	๒๙	๕๘
รวมก่อนประถม	๔	๖๐	๕๑	๑๐๙
ประถมศึกษาปีที่ ๑	๓	๔๗	๔๗	๙๔
ประถมศึกษาปีที่ ๒	๓	๕๑	๔๒	๙๓
ประถมศึกษาปีที่ ๓	๓	๓๔	๓๙	๗๓
ประถมศึกษาปีที่ ๔	๓	๔๒	๓๕	๗๗
ประถมศึกษาปีที่ ๕	๓	๔๖	๓๖	๘๒
ประถมศึกษาปีที่ ๖	๓	๓๕	๔๒	๗๗
รวมประถมศึกษา	๑๘	๒๕๕	๒๔๑	๔๙๖
มัธยมศึกษาปีที่ ๑	๒	๔๗	๓๔	๘๑
มัธยมศึกษาปีที่ ๒	๒	๓๔	๒๘	๖๒
มัธยมศึกษาปีที่ ๓	๑	๑๖	๒๓	๓๙
รวมมัธยมศึกษา	๕	๙๗	๘๕	๑๘๒
รวมทั้งสิ้น	๒๗	๔๑๒	๓๗๗	๗๘๙

ตารางที่ ๕ แสดงขนาดโรงเรียน

โรงเรียน	ขนาด	เกณฑ์	จำนวน	รวม
วัดท่าไทร(ดิตถานุเคราะห์)ขนาดเล็ก	นักเรียน ๑-๒๐ คน	๑	๑
 ขนาดกลาง	นักเรียน ๒๐๑-๔๐๐ คน		
	...✓.....ขนาดใหญ่	นักเรียน ๔๐๑-๘๐๐ คน		

แหล่งที่มา : ระบบจัดเก็บข้อมูลนักเรียนรายบุคคล (DMC) : ณ วันที่ ๑๖ พฤษภาคม ๒๕๖๘

ตารางที่ ๖ จำนวนครูและบุคลากรในสถานศึกษา

บุคลากร	จำนวน		
	ชาย	หญิง	รวม
ผู้อำนวยการ	-	๑	๑
รองผู้อำนวยการโรงเรียน	-	๒	๒
ครู	๖	๒๗	๓๓
ครูมาช่วยราชการ	-	-	-
ครูไปช่วยราชการ	-	-	-
ครูอัตราจ้าง	-	-	-
พนักงานราชการ	-	-	-
พี่เลี้ยงเด็กพิการเรียนรวม	-	๒	๒
นักการภารโรง	๑	-	๑
รวมทั้งสิ้น	๗	๓๒	๓๙

ข้อมูลผลสัมฤทธิ์ทางการเรียนระดับการศึกษาขั้นพื้นฐาน

- ๑) ร้อยละของนักเรียนที่มีเกรดเฉลี่ยผลสัมฤทธิ์ทางการเรียนแต่ละรายวิชาในระดับ ๓ ขึ้นไป
- ๒) ระดับชั้นประถมศึกษาปีที่ ๑ ถึง ระดับชั้นประถมศึกษาปีที่ ๖ (๔๘๗ คน) ปีการศึกษา ๒๕๖๗

สาระการเรียนรู้	จำนวนนักเรียน	จำนวนนักเรียนที่ได้ผลการเรียน								รวม	ผลการเรียนเฉลี่ย	คะแนนเฉลี่ย	นักเรียนที่ได้ ๓ ขึ้นไป	
		๔	๓.๕	๓	๒.๕	๒	๑.๕	๑	๐				จำนวน	ร้อยละ
ภาษาไทย	๔๘๗	๑๘๔	๘๐	๗๒	๗๑	๕๑	๒๐	๙	๐	๔๘๗	๓.๑๙	๖๘.๙๙	๓๓๖	๖๘.๙๙
คณิตศาสตร์	๔๘๗	๑๓๗	๕๕	๔๙	๕๑	๖๕	๕๕	๗๕	๐	๔๘๗	๒.๖๗	๖๘.๒๓	๒๔๑	๔๙.๔๙
วิทยาศาสตร์	๔๘๗	๒๑๒	๖๖	๑๒๑	๕๔	๒๑	๗	๖	๐	๔๘๗	๓.๓๖	๗๗.๒๓	๓๙๙	๘๑.๙๓
สังคมศึกษา	๔๘๗	๑๔๒	๙๘	๙๙	๘๕	๔๔	๑๑	๗	๑	๔๘๗	๓.๑๕	๖๙.๖๘	๓๓๙	๖๙.๖๑
ประวัติศาสตร์	๔๘๗	๑๕๒	๑๓๒	๙๐	๗๗	๒๖	๕	๔	๑	๔๘๗	๓.๒๘	๗๓.๖๗	๓๗๔	๗๖.๘๐
ภาษาอังกฤษ	๔๘๗	๑๒๒	๔๑	๕๗	๘๑	๖๓	๖๕	๕๘	๐	๔๘๗	๒.๖๖	๖๘.๘๓	๒๒๐	๔๕.๑๗
สุขศึกษา	๔๘๗	๑๘๐	๑๐๗	๘๖	๔๒	๔๙	๑๓	๑๐	๐	๔๘๗	๓.๒๖	๗๓.๘๔	๓๗๓	๗๖.๕๙
ศิลปะ	๔๘๗	๒๑๒	๙๗	๕๗	๖๐	๔๔	๑๑	๖	๐	๔๘๗	๓.๓๔	๗๖.๔๓	๓๖๖	๗๕.๑๕
การงานอาชีพ	๔๘๗	๒๐๒	๗๙	๖๙	๗๒	๕๑	๑๐	๔	๐	๔๘๗	๓.๒๗	๗๕.๘๘	๓๕๐	๗๑.๘๗
พัฒนา คุณธรรม	๒๔๘	๗๘	๖๐	๗๑	๒๙	๙	๑	๐	๐	๒๔๘	๓.๓๔	๗๕.๒๐	๒๐๙	๘๔.๒๗
ด้านทุจริต	๔๘๗	๒๓๙	๘๒	๖๘	๕๕	๑๘	๑๒	๑๓	๐	๔๘๗	๓.๓๙	๗๖.๘๔	๓๘๙	๗๙.๘๘
ภาษาอังกฤษ สื่อสาร	๒๓๙	๙๒	๔๒	๒๑	๓๖	๒๓	๑๗	๘	๐	๒๓๙	๓.๑๔	๗๔.๕๔	๑๕๕	๖๔.๘๕
รวม	๕๓๕๗	๑๙๕๒	๙๓๙	๘๖๐	๗๑๓	๔๖๔	๒๒๗	๒๐๐	๒	๕๓๕๗	๓.๑๗	๗๓.๒๘		
ร้อยละ	๑๐๐	๓๖.๔๔	๑๗.๕๓	๑๖.๐๕	๑๓.๓๑	๘.๖๖	๔.๒๔	๓.๗๓	๐.๐๔	๑๐๐	๗๙.๒๕	๗๓.๒๘		๗๐.๐๒

สรุปร้อยละของนักเรียนที่ได้ ๓ ขึ้นไป	
ผลการเรียนระดับดี (๓) ขึ้นไป	๗๐.๐๒
ผ่านเกณฑ์ขั้นต่ำ (๑) ถึง ค่อนข้างดี (๒.๕)	๒๙.๙๔
ไม่ผ่านการประเมิน (๐)	๐.๐๔

แผนภูมิแสดงผลสัมฤทธิ์ทางการเรียนทุกรายวิชาในระดับ ๓ ขึ้นไป
ระดับประถมศึกษา ปีการศึกษา ๒๕๖๗

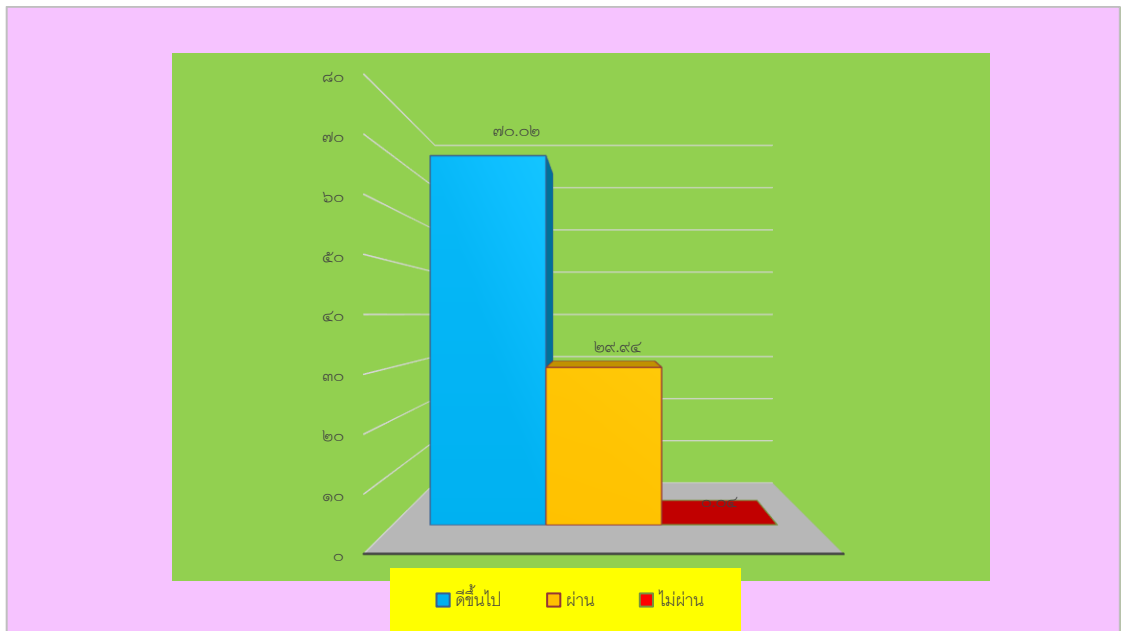

สรุปสัมฤทธิ์ทางการศึกษาในกลุ่มสมรรถนะพื้นฐาน

ตามหลักเกณฑ์การประเมินผลสัมฤทธิ์ทางการศึกษาของผู้เรียนในสถานศึกษานำร่อง พ.ศ. ๒๕๖๔

ระดับชั้นประถมศึกษาปีที่ ๑ ถึง ระดับชั้นประถมศึกษาปีที่ ๖

ปีการศึกษา ๒๕๖๗

กลุ่มสมรรถนะพื้นฐาน	คะแนนเฉลี่ย	ผ่านการประเมิน ที่ร้อยละ ๕๐
ภาษาไทย	๖๘.๙๙	สูงกว่าเกณฑ์
ภาษาอังกฤษ	๖๘.๘๓	สูงกว่าเกณฑ์
คณิตศาสตร์	๖๘.๒๓	สูงกว่าเกณฑ์
วิทยาศาสตร์	๗๗.๒๓	สูงกว่าเกณฑ์

ก) ร้อยละของนักเรียนที่มีเกรดเฉลี่ยผลสัมฤทธิ์ทางการเรียนแต่ละรายวิชาในระดับ ๓ ขึ้นไป

ข) ระดับชั้น มัธยมศึกษาปีที่ ๑ ถึง มัธยมศึกษาปีที่ ๓ (๑๕๘ คน) ภาคเรียนที่ ๑ ปีการศึกษา ๒๕๖๗

สาระการเรียนรู้	จำนวนนักเรียน	จำนวนนักเรียนที่ได้ผลการเรียน								ผลการเรียนเฉลี่ย	คะแนนเฉลี่ย	นักเรียนที่ได้ ๓ ขึ้นไป	
		๔	๓.๕	๓	๒.๕	๒	๑.๕	๑	๐			จำนวน	ร้อยละ
ภาษาไทย	๑๕๘	๒๖	๒๙	๒๒	๒๒	๑๔	๘	๘	๒๙	๒.๒๔	๖๐.๒๑	๗๗	๔๘.๗๓
คณิตศาสตร์	๑๕๘	๒๑	๓	๔	๑๔	๑๑	๒๖	๕๒	๒๗	๑.๗๒	๕๘.๓๕	๒๘	๑๗.๗๒
วิทยาศาสตร์	๑๕๘	๒๕	๑๕	๑๒	๑๙	๑๔	๑๒	๒๖	๐	๒.๒๐	๖๑.๖๗	๕๒	๓๒.๙๑
สังคมศึกษา	๑๕๘	๒๗	๒๒	๑๖	๑๖	๙	๘	๓๔	๒๖	๒.๑๕	๖๔.๑๔	๖๕	๔๑.๑๔
ประวัติศาสตร์	๑๕๘	๑๗	๒๒	๒๗	๒๑	๑๖	๒๐	๒๗	๘	๒.๕๒	๖๓.๘๖	๖๖	๔๑.๗๗
ภาษาอังกฤษ	๑๕๘	๓๒	๑๐	๒๐	๒๖	๑๓	๔	๑๕	๓๘	๒.๑๘	๖๑.๖๐	๖๒	๓๙.๒๔
สุขศึกษา	๑๕๘	๖๖	๑๘	๒๒	๑๖	๗	๕	๒๔	๐	๒.๙๖	๗๒.๕๑	๑๐๖	๖๗.๐๙
ทัศนศิลป์	๑๕๘	๒๐	๑๑	๗	๖	๓๒	๘	๑๘	๕๖	๑.๗๗	๕๕.๒๙	๓๘	๒๔.๐๕
ดนตรี-นาฏศิลป์	๑๕๘	๒๒	๑๘	๑๙	๑๗	๒๒	๓	๓	๕๔	๒.๑๑	๖๒.๒๒	๕๙	๓๗.๓๔
การทำงานอาชีพ	๑๕๘	๖๘	๑๙	๑๗	๑๑	๙	๘	๔	๒๒	๒.๘๕	๗๐.๒๒	๑๐๔	๖๕.๘๒
ด้านทุจริตศึกษา	๑๕๘	๘๗	๒๘	๒๐	๘	๓	๖	๓	๓	๓.๔๓	๘๑.๙๙	๑๓๕	๘๕.๔๔
พัฒนาคุณธรรม	๑๕๘	๖๔	๒๐	๒๑	๑๐	๑๔	๕	๗	๑๗	๒.๙๖	๗๓.๔๙	๑๐๕	๖๖.๔๖
โครงการอาชีพ	๑๒๐	๕๘	๑๒	๑๓	๖	๑๑	๖	๔	๑๐	๒.๙๙	๗๓.๔๒	๘๓	๖๙.๑๗
ออกแบบผลิตภัณฑ์	๔๔	๑๓	๕	๙	๕	๓	๓	๑	๕	๒.๗๔	๖๖.๒๒	๒๗	๖๑.๓๖
อาชีพบนโลกออนไลน์	๓๘	๑๑	๔	๖	๒	๔	๐	๑	๐	๒.๓๗	๖๒.๐๓	๒๑	๕๕.๒๖
วรรณกรรมท้องถิ่นศึกษา	๗๖	๓๒	๑๓	๖	๔	๒	๑	๐	๔	๒.๗๑	๖๗.๖๙	๕๑	๖๗.๑๑
รวม	๒๐๕๓	๕๕๗	๒๓๖	๒๓๕	๑๙๙	๑๘๒	๑๒๒	๒๒๗	๒๙๕	๒.๔๘	๖๕.๗๕		
ร้อยละ	๑๐๐	๒๗.๑๓	๑๑.๕๐	๑๑.๔๕	๙.๖๙	๘.๘๗	๕.๙๔	๑๑.๐๖	๑๔.๓๗	๕.๖๐๒	๖๕.๗๕		๕๐.๐๗

ร้อยละของนักเรียน	
ผลการเรียนระดับดี (๓) ขึ้นไป	๕๐.๐๗
ผ่านเกณฑ์ขั้นต่ำ (๑) ถึง ค่อนข้างดี (๒.๕)	๓๕.๕๖
ไม่ผ่านการประเมิน (๐)	๑๔.๓๗

แผนภูมิแสดงผลสัมฤทธิ์ทางการเรียนทุกรายวิชาในระดับ ๓ ขึ้นไป ระดับชั้นมัธยมศึกษา
ภาคเรียนที่ ๑ ปีการศึกษา ๒๕๖๗

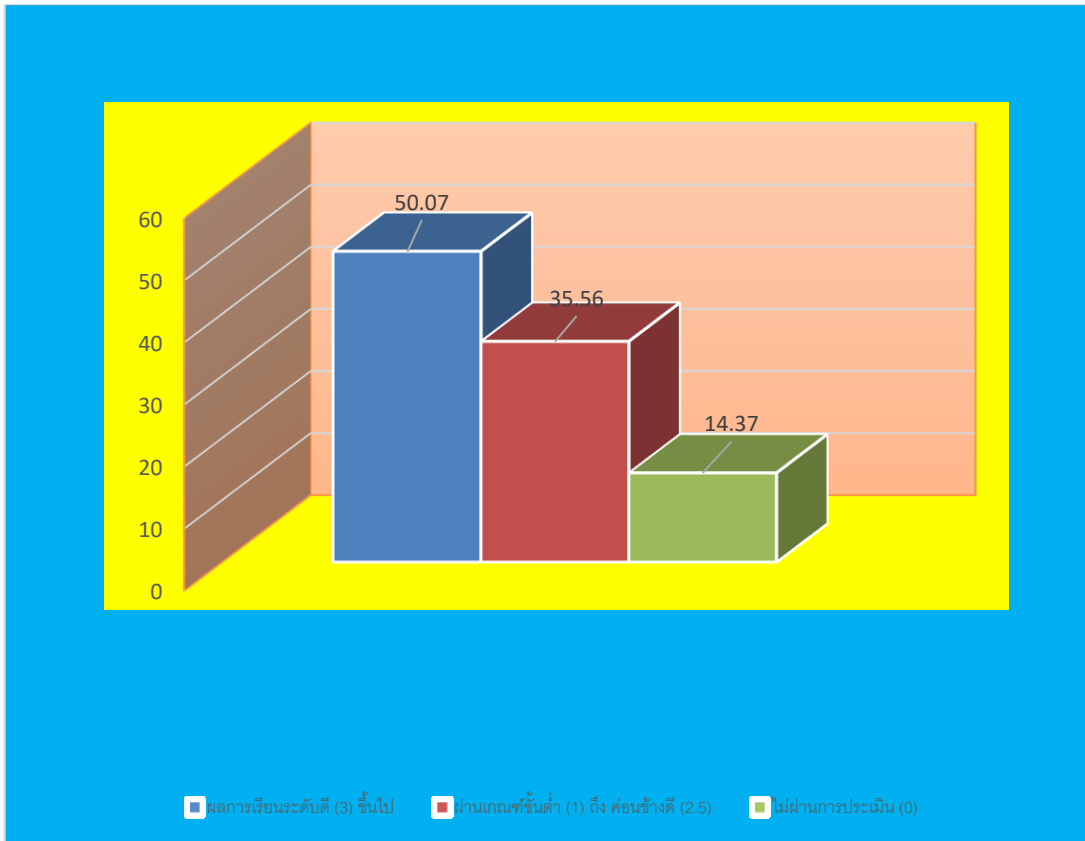

สรุปสัมฤทธิ์ทางการศึกษาในกลุ่มสมรรถนะพื้นฐาน ตามหลักเกณฑ์การประเมินผลสัมฤทธิ์ทางการศึกษาของผู้เรียนในสถานศึกษานำร่อง พ.ศ. ๒๕๖๔ ระดับชั้นมัธยมศึกษา ภาคเรียนที่ ๑ ปีการศึกษา ๒๕๖๗		
กลุ่มสมรรถนะพื้นฐาน	คะแนนเฉลี่ย	ผ่านการประเมิน ที่ร้อยละ ๕๐
ภาษาไทย	๖๐.๒๑	สูงกว่าเกณฑ์
ภาษาอังกฤษ	๖๑.๖๐	สูงกว่าเกณฑ์
คณิตศาสตร์	๕๘.๓๕	สูงกว่าเกณฑ์
วิทยาศาสตร์	๖๑.๖๗	สูงกว่าเกณฑ์

ก) ร้อยละของนักเรียนที่มีเกรดเฉลี่ยผลสัมฤทธิ์ทางการเรียนแต่ละรายวิชาในระดับ ๓ ขึ้นไป

ระดับชั้นมัธยมศึกษาปีที่ ๑ ถึง มัธยมศึกษาปีที่ ๓ (๑๔๔ คน) ภาคเรียนที่ ๒ ปีการศึกษา ๒๕๖๗

สาระการเรียนรู้	จำนวนนักเรียน	จำนวนนักเรียนที่ได้ผลการเรียน								ผลการเรียนเฉลี่ย	คะแนนเฉลี่ย	นักเรียนที่ได้ ๓ ขึ้นไป	
		๔	๓.๕	๓	๒.๕	๒	๑.๕	๑	๐			จำนวน	ร้อยละ
ภาษาไทย	๑๔๔	๔๕	๑๐	๙	๒๒	๑๓	๑๔	๑๗	๑๔	๒.๓๘	๖๖.๑๓	๖๔	๔๔.๔๔
คณิตศาสตร์	๑๔๔	๑๓	๒	๖	๑๔	๒๔	๓๗	๑๖	๓๒	๑.๖๗	๕๗.๖๑	๒๑	๑๔.๕๘
วิทยาศาสตร์	๑๔๔	๓๒	๑๐	๙	๑๗	๒๓	๑๑	๔	๖	๒.๑๗	๖๑.๙๔	๕๑	๓๕.๔๒
สังคมศึกษา	๑๔๔	๒๒	๑๐	๘	๑๒	๑๑	๑๒	๓๘	๓๑	๑.๘๓	๕๗.๐๑	๔๐	๒๗.๗๘
ประวัติศาสตร์	๑๔๔	๓๐	๘	๑๔	๑๖	๒๕	๑๖	๑๘	๑๗	๒.๔๖	๖๔.๑๐	๕๒	๓๖.๑๑
ภาษาอังกฤษ	๑๔๔	๑๓	๒	๖	๑๔	๒๔	๓๗	๑๖	๓๓	๑.๖๗	๕๗.๖๑	๒๑	๑๔.๕๘
สุขศึกษา	๑๔๔	๕๖	๑๒	๑๗	๑๖	๙	๘	๑๑	๑๓	๒.๗๔	๖๙.๙๒	๘๕	๕๙.๐๓
ทัศนศิลป์	๑๔๔	๒๐	๑๑	๗	๖	๓๒	๘	๑๘	๔๙	๑.๙๔	๓๗.๗๐	๓๘	๒๖.๓๙
ดนตรี-นาฏศิลป์	๑๔๔	๓๗	๑๗	๒๑	๑๗	๖	๖	๓	๔๓	๒.๓๕	๖๔.๓๗	๗๕	๕๒.๐๘
การงานอาชีพ	๑๔๔	๖๒	๒๒	๑๒	๙	๕	๑๑	๕	๑๘	๒.๘๘	๗๒.๔๗	๙๖	๖๖.๖๗
ด้านทุจริตศึกษา	๑๔๔	๘๐	๙	๒๓	๑๒	๑๕	๐	๒	๑	๓.๓๕	๗๗.๓๓	๑๑๒	๗๗.๗๘
พัฒนาคุณธรรม	๑๔๔	๖๙	๑๒	๑๙	๑๘	๑๕	๕	๓	๓	๓.๒๐	๗๗.๑๓	๑๐๐	๖๙.๔๔
โครงการอาชีพ	๑๐๙	๔๑	๘	๗	๑๑	๑๕	๖	๖	๑๕	๒.๖๒	๖๘.๒๕	๕๖	๕๑.๓๘
ออกแบบผลิตภัณฑ์	๔๐	๖	๒	๖	๑	๖	๑	๑๑	๗	๑.๙๐	๕๖.๒๕	๑๔	๓๕.๐๐
อาชีพบนโลกออนไลน์	๓๕	๑๓	๓	๔	๓	๖	๐	๑	๐	๒.๗๑	๖๗.๘๖	๒๐	๕๗.๑๔
โมเดลไทยสากล	๓๕	๒๓	๓	๕	๒	๒	๐	๐	๐	๓.๖๑	๘๑.๗๑	๓๑	๘๘.๕๗
วรรณกรรมท้องถิ่นศึกษา	๖๙	๓๘	๖	๑๘	๕	๒	๐	๐	๐	๓.๕๓	๘๘.๒๒	๖๒	๘๙.๘๖
รวม	๑๙๒๐	๕๖๒	๑๔๑	๑๗๓	๑๙๐	๒๓๑	๑๗๒	๑๖๙	๒๘๒	๒.๔๗	๖๔.๘๔		
ร้อยละ	๑๐๐	๒๙.๒๗	๗.๓๔	๙.๐๑	๙.๙๐	๑๒.๐๓	๘.๙๖	๘.๘	๑๔.๖๙	๖๑.๗๒	๖๔.๘๔		๔๘.๘๕

ร้อยละของนักเรียน	
ผลการเรียนระดับดี (๓) ขึ้นไป	๔๘.๘๕
ผ่านเกณฑ์ขั้นต่ำ (๑) ถึง ค่อนข้างดี (๒.๕)	๓๖.๔๖
ไม่ผ่านการประเมิน (๐)	๑๔.๖๙

แผนภูมิแสดงผลสัมฤทธิ์ทางการเรียนทุกรายวิชาในระดับ ๓ ชั้นไป
ระดับชั้นมัธยมศึกษา ภาคเรียนที่ ๒ ปีการศึกษา ๒๕๖๗

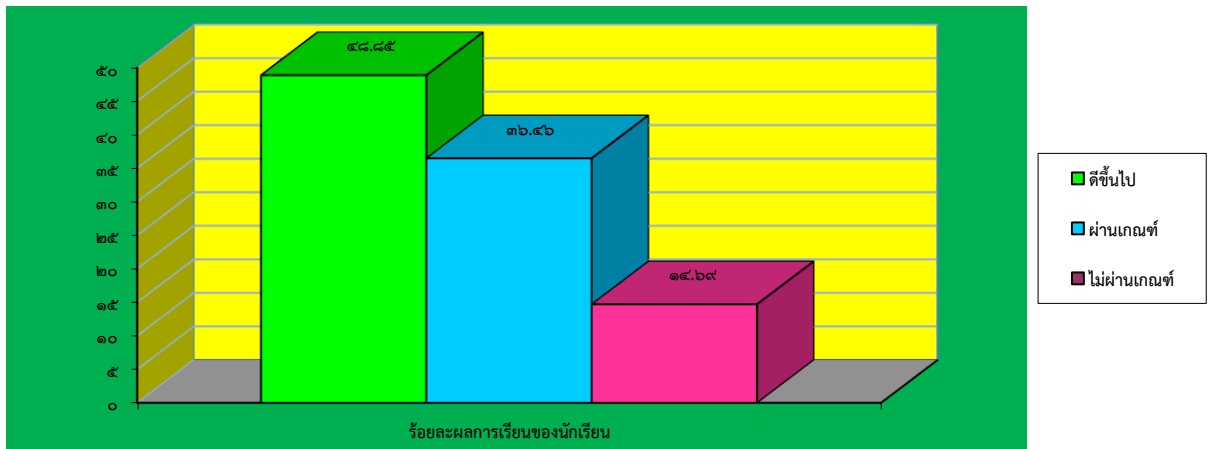

สรุปสัมฤทธิ์ทางการศึกษาในกลุ่มสมรรถนะพื้นฐาน ตามหลักเกณฑ์การประเมินผลสัมฤทธิ์ทางการศึกษาของผู้เรียนในสถานศึกษานำร่อง พ.ศ. ๒๕๖๔ ระดับชั้นมัธยมศึกษา ภาคเรียนที่ ๒ ปีการศึกษา ๒๕๖๗		
กลุ่มสมรรถนะพื้นฐาน	คะแนนเฉลี่ย	ผ่านการประเมิน ที่ร้อยละ ๕๐
ภาษาไทย	๖๖.๑๓	สูงกว่าเกณฑ์
ภาษาอังกฤษ	๕๗.๖๑	สูงกว่าเกณฑ์
คณิตศาสตร์	๕๗.๖๑	สูงกว่าเกณฑ์
วิทยาศาสตร์	๖๑.๙๔	สูงกว่าเกณฑ์

๔) ผลสัมฤทธิ์ทางการศึกษาในกลุ่มสมรรถนะหลัก ตามหลักเกณฑ์การประเมินผลสัมฤทธิ์ทางการศึกษา
ของผู้เรียนในสถานศึกษานำร่อง พ.ศ. ๒๕๖๔ ระดับชั้นประถมศึกษาปีที่ ๑ ถึง ระดับชั้นประถมศึกษาปีที่ ๖
(๔๘๗ คน) ปีการศึกษา ๒๕๖๗

สมรรถนะสำคัญ	ผลการประเมิน				ระดับ สามารถ ขึ้นไป	ร้อยละ
	เหนือความ คาดหวัง	สามารถ	กำลัง พัฒนา	เริ่มต้น		
๑. ความสามารถในการสื่อสาร	๓๐๓	๑๖๓	๒๑	๐	๔๖๖	๙๗.๔๙
๒. ความสามารถในการคิด	๒๕๐	๑๙๔	๔๓	๐	๔๔๔	๙๒.๘๙
๓. ความสามารถในการแก้ปัญหา	๒๕๔	๑๙๖	๓๗	๐	๔๕๐	๙๔.๑๔
๔. ความสามารถในการใช้ทักษะชีวิต	๓๒๓	๑๔๔	๒๐	๐	๔๖๗	๙๗.๗๐
๕. ความสามารถในการใช้เทคโนโลยี	๓๓๕	๑๓๕	๑๗	๐	๔๗๐	๙๘.๓๓
๖. ความสามารถในการประกอบอาชีพ	๓๓๔	๑๓๗	๑๖	๐	๔๗๑	๙๘.๕๔
๗. ความสามารถในการสร้างนวัตกรรม	๑๗๘	๑๙๕	๑๑๔	๐	๓๗๓	๗๘.๐๓
คิดเป็นร้อยละ	๕๗.๙๙๔	๓๔.๑๔๕	๗.๘๖๑๕	๐		๙๒.๑๓๘

แผนภูมิแสดงร้อยละของนักเรียนที่มีผลการประเมินผลสัมฤทธิ์ทางการศึกษาในกลุ่มสมรรถนะหลัก
ระดับชั้นประถมศึกษาปีที่ ๑ ถึง ระดับชั้นประถมศึกษาปีที่ ๖

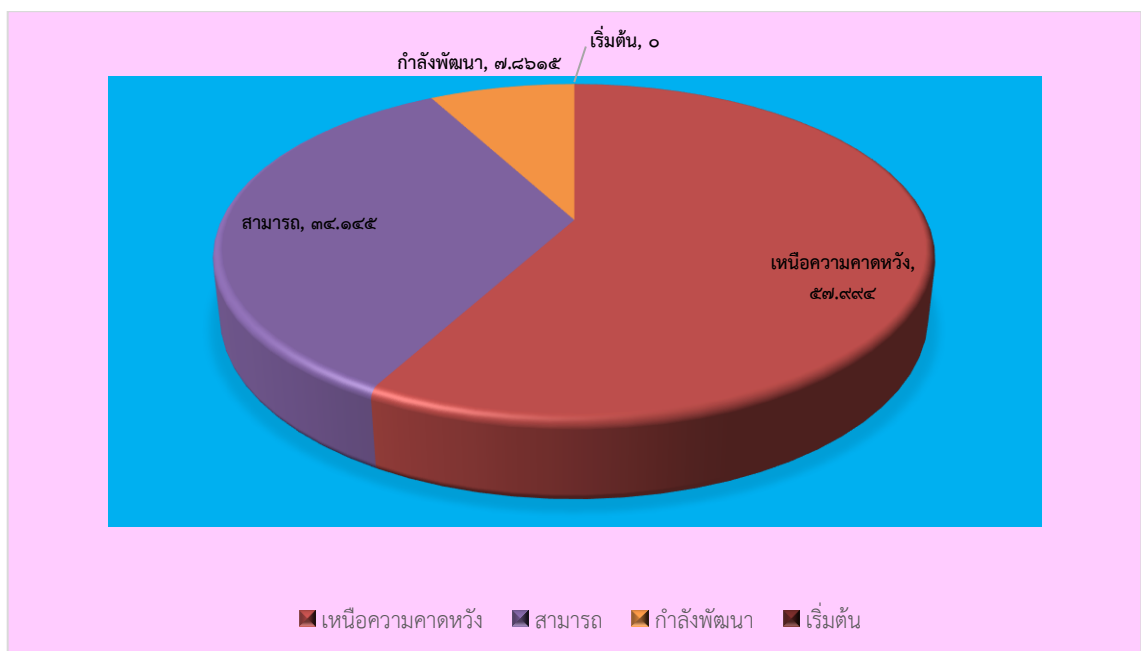

๕) ผลสัมฤทธิ์ทางการศึกษาในกลุ่มสมรรถนะหลัก ตามหลักเกณฑ์การประเมินผลสัมฤทธิ์ทางการศึกษาของผู้เรียนในสถานศึกษานำร่อง พ.ศ. ๒๕๖๔ ระดับชั้นประถมศึกษาปีที่ ๑ ถึงระดับชั้นมัธยมศึกษาปีที่ ๓ (๑๔๕ คน) ปีการศึกษา ๒๕๖๗

สมรรถนะสำคัญ	ผลการประเมิน				ระดับ สามารถ ขึ้นไป	ร้อยละ
	เหนือความ คาดหวัง	สามารถ	กำลัง พัฒนา	เริ่มต้น		
๑. ความสามารถในการสื่อสาร	๕๙	๗๐	๑๔	๒	๑๒๙	๘๘.๙๗
๒. ความสามารถในการคิด	๕๗	๗๑	๑๕	๒	๑๒๘	๘๘.๒๘
๓. ความสามารถในการแก้ปัญหา	๕๙	๖๑	๒๓	๒	๑๒๐	๘๒.๗๖
๔. ความสามารถในการใช้ทักษะชีวิต	๗๑	๖๕	๗	๒	๑๓๖	๙๓.๗๙
๕. ความสามารถในการใช้เทคโนโลยี	๔๙	๘๕	๙	๒	๑๓๔	๙๒.๔๑
๖. ความสามารถในการประกอบอาชีพ	๔๗	๘๘	๘	๒	๑๓๕	๙๓.๑๐
๗. ความสามารถในการสร้างนวัตกรรม	๓๘	๕๕	๕๐	๒	๙๓	๖๔.๑๔
คิดเป็นร้อยละ	๓๗.๔๓๘	๔๘.๗๖๘	๑๒.๔๑๔	๑.๓๗๙๓		๘๖.๒๐๗

แผนภูมิแสดงร้อยละของนักเรียนที่มีผลการประเมินผลสัมฤทธิ์ทางการศึกษาในกลุ่มสมรรถนะหลัก ระดับชั้นประถมศึกษาปีที่ ๑ ถึงระดับชั้นมัธยมศึกษาปีที่ ๓

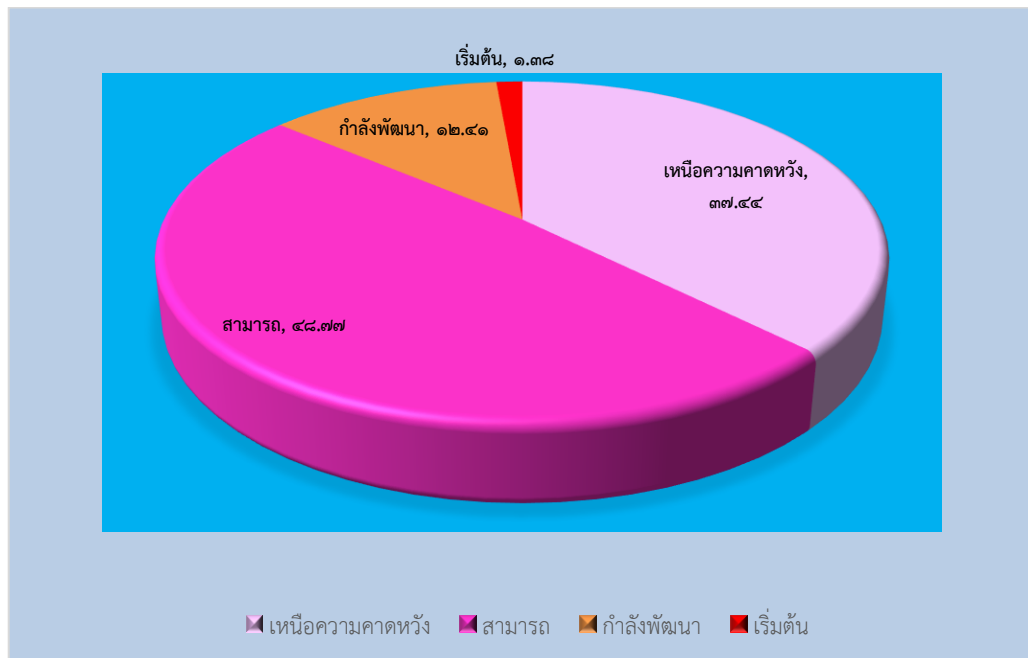

๖) ร้อยละของนักเรียนที่มีผลการประเมินคุณลักษณะอันพึงประสงค์ในระดับดีขึ้นไป ระดับชั้นประถมศึกษาปีที่ ๑ ถึงระดับชั้นมัธยมศึกษาปีที่ ๓ ปีการศึกษา ๒๕๖๗

ระดับชั้น	จำนวนนักเรียน	จำนวนนักเรียนที่ประเมิน	ผลการประเมิน				ระดับดีขึ้นไป	ร้อยละ
			ดีเยี่ยม	ดี	ผ่าน	ไม่ผ่าน		
ป.๑	๘๘	๘๘	๕๐	๓๘	๐	๐	๘๘	๑๐๐.๐๐
ป.๒	๗๒	๗๒	๕๕	๑๗	๐	๐	๗๒	๑๐๐.๐๐
ป.๓	๗๙	๗๙	๖๘	๑๑	๐	๐	๗๙	๑๐๐.๐๐
ป.๔	๗๖	๗๖	๕๖	๑๙	๑	๐	๗๕	๙๘.๖๘
ป.๕	๗๕	๗๕	๖๒	๑๓	๐	๐	๗๕	๑๐๐.๐๐
ป.๖	๙๗	๙๗	๖๓	๑๘	๑๖	๐	๘๑	๘๓.๕๑
รวมประถม	๔๘๗	๔๘๗	๓๕๔	๑๑๖	๑๗	๐	๔๗๐	๙๖.๕๑
ร้อยละประถม	๑๐๐	๑๐๐	๗๒.๖๙	๒๓.๘๒	๓.๔๙	๐.๐๐	๙๖.๕๑	๙๖.๕๑
ม.๑	๗๕	๖๙	๒๖	๓๗	๖	๐	๖๓	๙๑.๓๐
ม.๒	๔๖	๔๒	๒๖	๑๒	๒	๒	๓๘	๙๐.๔๘
ม.๓	๓๕	๓๔	๑๘	๑๒	๔	๐	๓๐	๘๘.๒๔
รวมมัธยม	๑๕๖	๑๔๕	๗๐	๖๑	๑๒	๒	๑๓๑	๙๐.๓๔
ร้อยละมัธยม	๑๐๐	๙๒.๙๕	๔๘.๒๘	๔๒.๐๗	๘.๒๘	๑.๓๘	๙๐.๓๔	๙๐.๓๔
รวม	๖๔๓	๖๓๒	๔๒๔	๑๗๗	๒๙	๒	๖๐๑	๙๕.๐๙
ร้อยละ	๑๐๐	๙๘.๒๙	๖๗.๐๙	๒๘.๐๑	๔.๕๙	๐.๓๒	๙๕.๐๙	

แผนภูมิแสดงร้อยละผลการประเมินคุณลักษณะอันพึงประสงค์
ของนักเรียนระดับประถมศึกษา ปีการศึกษา ๒๕๖๗

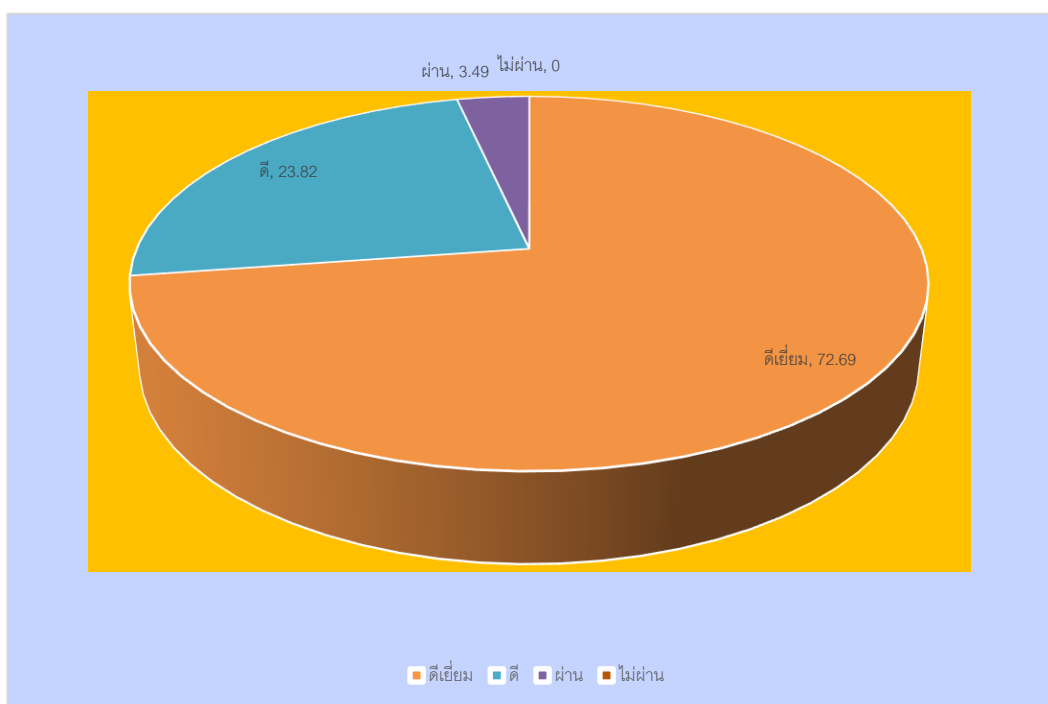

แผนภูมิแสดงร้อยละผลการประเมินคุณลักษณะอันพึงประสงค์
ของนักเรียนระดับมัธยมศึกษา ปีการศึกษา ๒๕๖๗

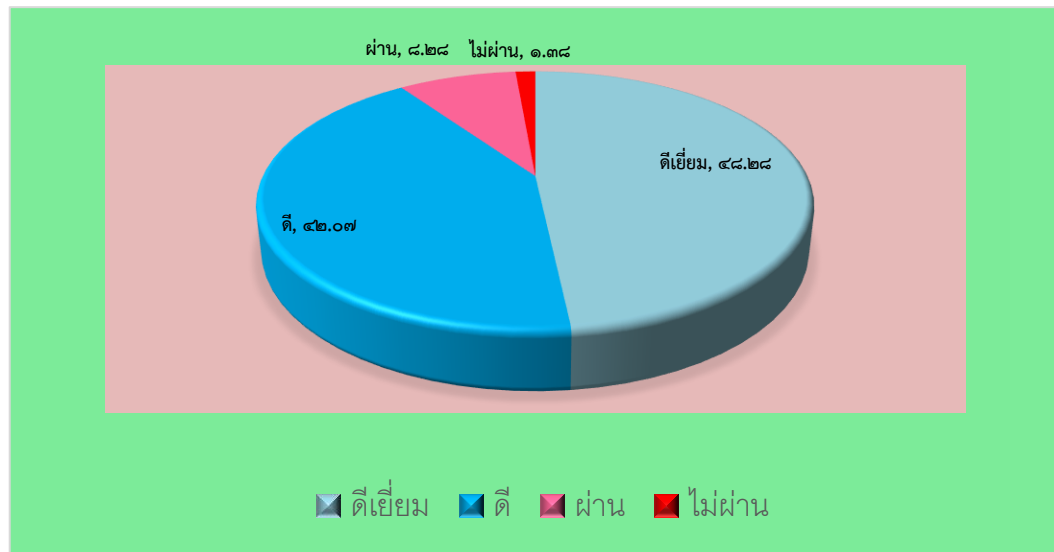

๓) ร้อยละของนักเรียนที่มีผลการประเมินการอ่าน คิดวิเคราะห์ และเขียน ในระดับดีขึ้นไป
ระดับชั้นประถมศึกษาปีที่ ๑ ถึงระดับชั้นมัธยมศึกษาปีที่ ๓ ปีการศึกษา ๒๕๖๗

ระดับชั้น	จำนวนนักเรียน	จำนวนนักเรียนที่ประเมิน	ผลการประเมิน				ระดับดีขึ้นไป	ร้อยละ
			ดีเยี่ยม	ดี	ผ่าน	ไม่ผ่าน		
ป.๑	๘๘	๘๘	๓๓	๓๗	๑๘	๐	๗๐	๗๙.๕๕
ป.๒	๗๒	๗๒	๓๘	๒๓	๑๑	๐	๖๑	๘๔.๗๒
ป.๓	๗๙	๗๙	๔๐	๒๙	๑๐	๐	๖๙	๘๗.๓๔
ป.๔	๗๖	๗๖	๔๒	๒๗	๗	๐	๖๙	๙๐.๗๙
ป.๕	๗๕	๗๕	๓๓	๒๓	๖	๑๓	๕๖	๗๔.๖๗
ป.๖	๙๗	๙๗	๕๗	๒๐	๒๐	๐	๗๗	๗๙.๓๘
รวมประถม	๔๘๗	๔๘๗	๒๔๓	๑๕๙	๗๒	๑๓	๔๐๒	๘๒.๕๕
ร้อยละประถม	๑๐๐	๑๐๐	๔๙.๙๐	๓๒.๖๕	๑๔.๗๘	๒.๖๗	๘๒.๕๕	๘๒.๕๕
ม.๑	๗๕	๖๙	๒๗	๓๒	๑๐	๐	๕๙	๘๕.๕๑
ม.๒	๔๖	๔๒	๑๕	๒๓	๒	๒	๓๘	๙๐.๔๘
ม.๓	๓๕	๓๔	๙	๑๓	๑๒	๐	๒๒	๖๔.๗๑
รวมมัธยม	๑๕๖	๑๔๕	๕๑	๖๘	๒๔	๒	๑๑๙	๘๒.๐๗
ร้อยละมัธยม	๑๐๐	๙๒.๙๕	๓๕.๑๗	๔๖.๙๐	๑๖.๕๕	๑.๓๘	๘๒.๐๗	๘๒.๐๗
รวม	๖๔๓	๖๓๒	๒๙๔	๒๒๗	๙๖	๑๕	๕๒๑	๘๒.๔๔
ร้อยละ	๑๐๐	๙๘.๒๙	๔๖.๕๒	๓๕.๙๒	๑๕.๑๙	๒.๓๗	๘๒.๔๔	

แผนภูมิแสดงร้อยละผลการประเมินการอ่าน คติวิเคราะห์ และเขียน
ของนักเรียนระดับประถมศึกษา ปีการศึกษา ๒๕๖๗

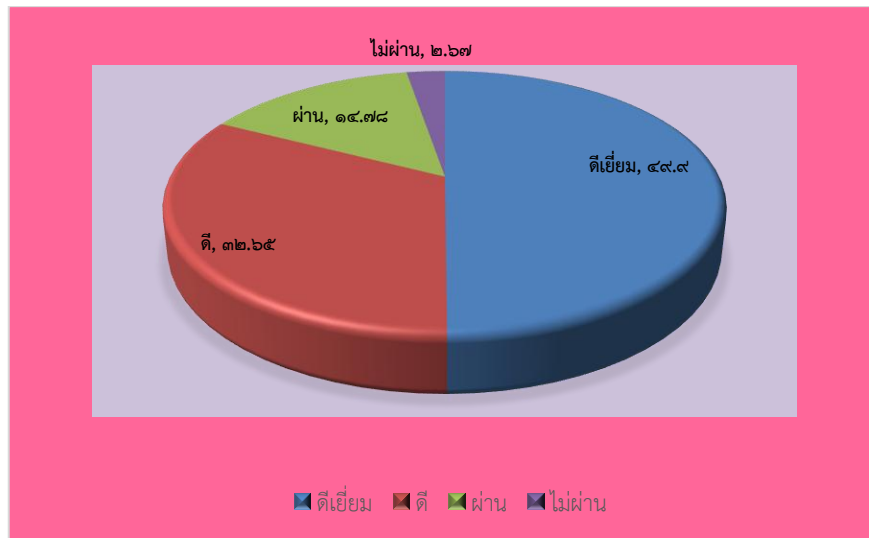

แผนภูมิแสดงร้อยละผลการประเมินการอ่าน คติวิเคราะห์ และเขียน
ของนักเรียนระดับมัธยมศึกษาตอนต้น ปีการศึกษา ๒๕๖๗

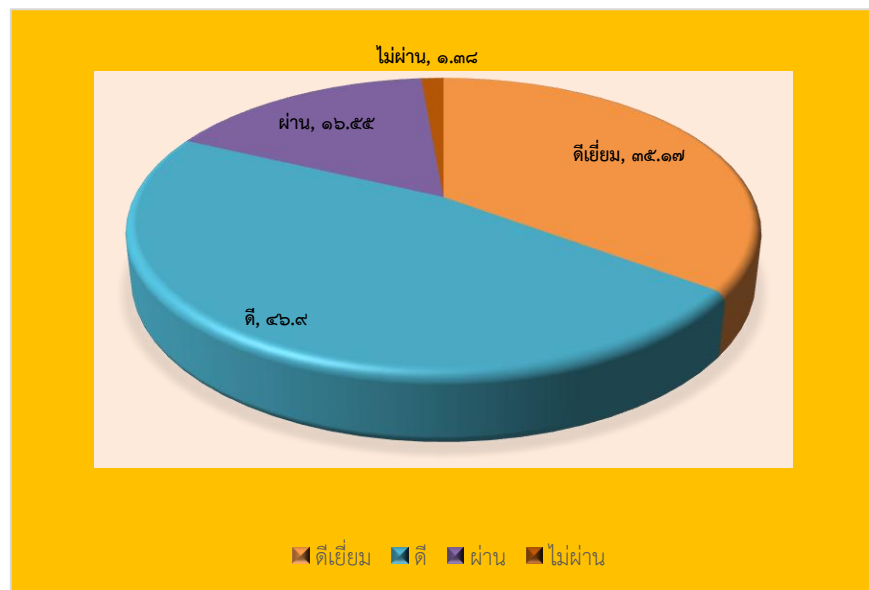

๘) ข้อมูลนักเรียนที่สำเร็จการศึกษา ปีการศึกษา ๒๕๖๗

ระดับชั้น	นักเรียนทั้งหมด (คน)	นักเรียนที่สำเร็จการศึกษา (คน)	คิดเป็นร้อยละ
ประถมศึกษาปีที่ ๖	๑๐๑	๙๗	๙๖.๓๔
มัธยมศึกษาปีที่ ๓	๓๕	๓๕	๑๐๐.๐๐

๒.๓ ผลการทดสอบระดับชาติ เช่น ONET, NT, RT นำเสนอเปรียบเทียบปีการศึกษาที่ผ่านมา กับปี การศึกษาปัจจุบัน

๑.๖ ผลการประเมินความสามารถด้านการอ่านของผู้เรียน (RT) ระดับชั้นประถมศึกษาปีที่ ๑

๑) ผลการประเมินความสามารถด้านการอ่านของผู้เรียน (RT) ปีการศึกษา ๒๕๖๗

ด้าน	คะแนนเฉลี่ยร้อยละ		
	ระดับโรงเรียน	ระดับเขตพื้นที่	ระดับประเทศ
การอ่านออกเสียง	๘๐.๘๙	๗๓.๑๗	๘๐.๒๘
การอ่านรู้เรื่อง	๘๒.๑๗	๗๓.๐๖	๗๗.๑๖
รวม ๒ ด้าน	๘๑.๕๓	๗๓.๑๑	๗๘.๗๒

แผนภูมิแสดงผลการประเมินความสามารถด้านการอ่านของผู้เรียน (RT)

ระดับชั้นประถมศึกษาปีที่ ๑ ปีการศึกษา ๒๕๖๗

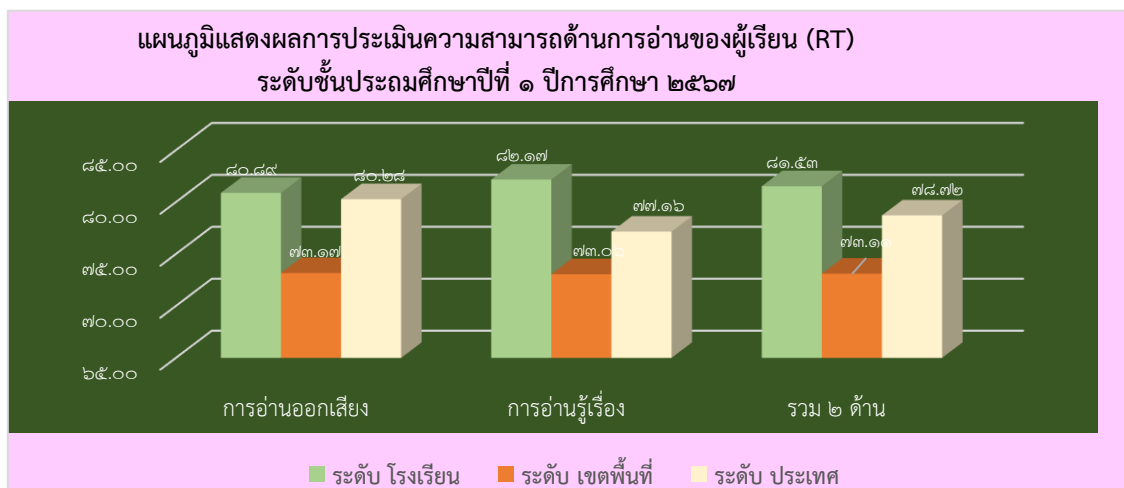

๒) ผลการเปรียบเทียบผลต่างคะแนนร้อยละ ของผลการประเมินความสามารถด้านการอ่านของผู้เรียน (RT) ระหว่างปีการศึกษา ๒๕๖๖ และปีการศึกษา ๒๕๖๗

ด้าน	ปีการศึกษา ๒๕๖๗	ปีการศึกษา ๒๕๖๖	ร้อยละของผลต่าง ระหว่างปีการศึกษา
การอ่านออกเสียง	๘๐.๘๙	๘๐.๙๘	-๐.๐๙
การอ่านรู้เรื่อง	๘๒.๑๗	๘๓.๙๑	-๑.๗๔
รวม ๒ ด้าน	๘๑.๕๓	๘๒.๔๕	-๐.๙๒

แผนภูมิเปรียบเทียบผลต่างคะแนนร้อยละ ของผลการประเมินความสามารถด้านการอ่านของผู้เรียน (RT) ระหว่างปีการศึกษา ๒๕๖๖ และปีการศึกษา ๒๕๖๗

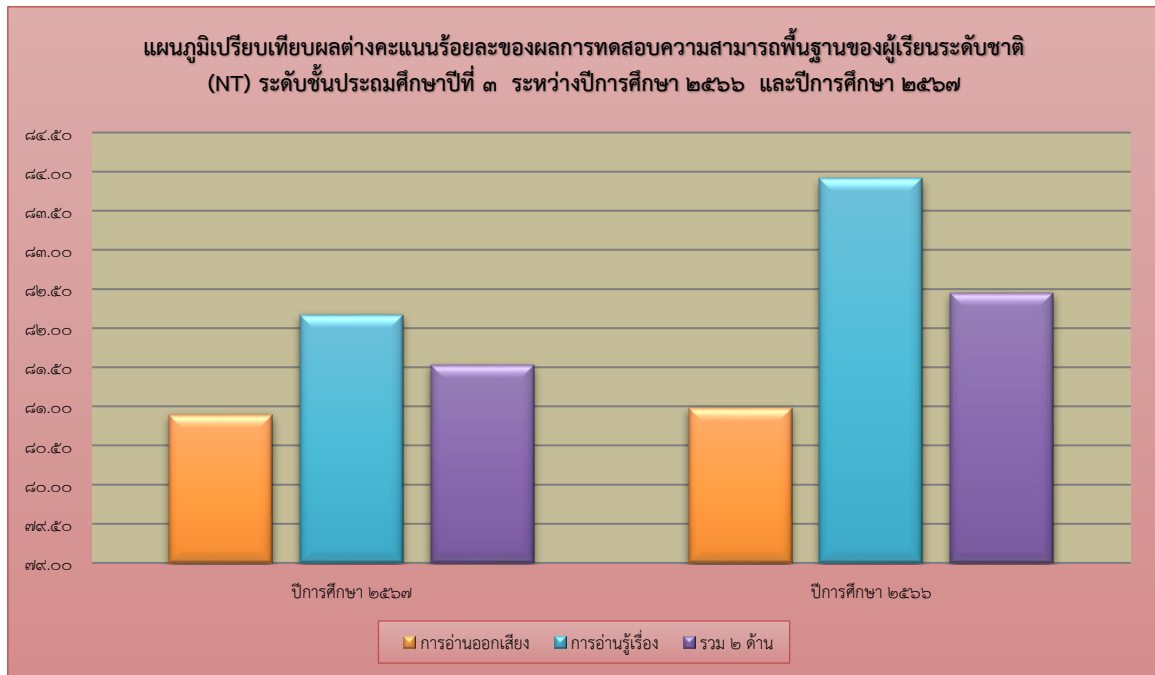

๑.๖ ผลการประเมินทดสอบความสามารถพื้นฐานของผู้เรียนระดับชาติ (NT)ระดับชั้นประถมศึกษาปีที่ ๓

๑) ผลการประเมินทดสอบความสามารถพื้นฐานของผู้เรียนระดับชาติ (NT) ปีการศึกษา๒๕๖๗

ความสามารถ	คะแนนเฉลี่ยร้อยละ		
	ระดับโรงเรียน	ระดับเขตพื้นที่	ระดับประเทศ
ด้านภาษาไทย	๔๑.๒๒	๖๐.๓๔	๖๑.๒๑
ด้านคณิตศาสตร์	๓๒.๗๐	๕๓.๔๕	๕๔.๔๑
รวม ๒ ด้าน	๓๖.๙๖	๕๖.๙๐	๕๗.๘๑

แผนภูมิแสดงผลการประเมินทดสอบความสามารถพื้นฐานของผู้เรียนระดับชาติ (NT) ระดับชั้นประถมศึกษาปีที่ ๓ ปีการศึกษา ๒๕๖๗

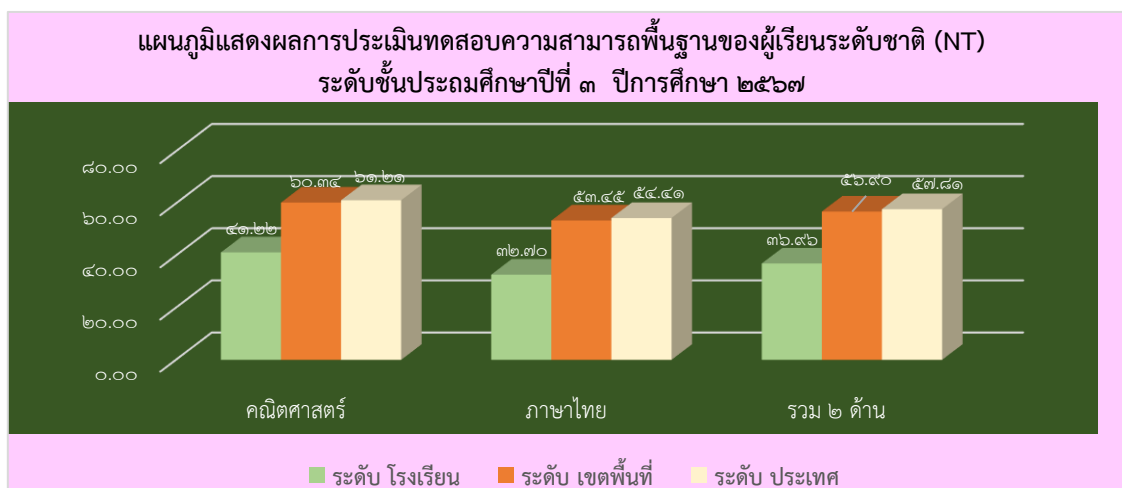

๓) ผลการเปรียบเทียบผลต่างคะแนนร้อยละ ของผลการทดสอบความสามารถพื้นฐานของผู้เรียนระดับชาติ (NT) ระหว่างปีการศึกษา ๒๕๖๖ และปีการศึกษา ๒๕๖๗

ความสามารถ	ปีการศึกษา ๒๕๖๗	ปีการศึกษา ๒๕๖๖	ร้อยละของผลต่างระหว่างปีการศึกษา
ด้านภาษาไทย	๔๑.๒๒	๖๑.๘๗	-๒๐.๖๕
ด้านคณิตศาสตร์	๓๒.๗๐	๔๐.๐๓	-๗.๓๓
เฉลี่ยทั้ง ๒ ด้าน	๓๖.๙๖	๕๐.๙๕	-๑๓.๙๙

แผนภูมิเปรียบเทียบผลต่างคะแนนร้อยละของผลการทดสอบความสามารถพื้นฐานของผู้เรียนระดับชาติ (NT) ระดับชั้นประถมศึกษาปีที่ ๓ ระหว่างปีการศึกษา ๒๕๖๖ และปีการศึกษา ๒๕๖๗

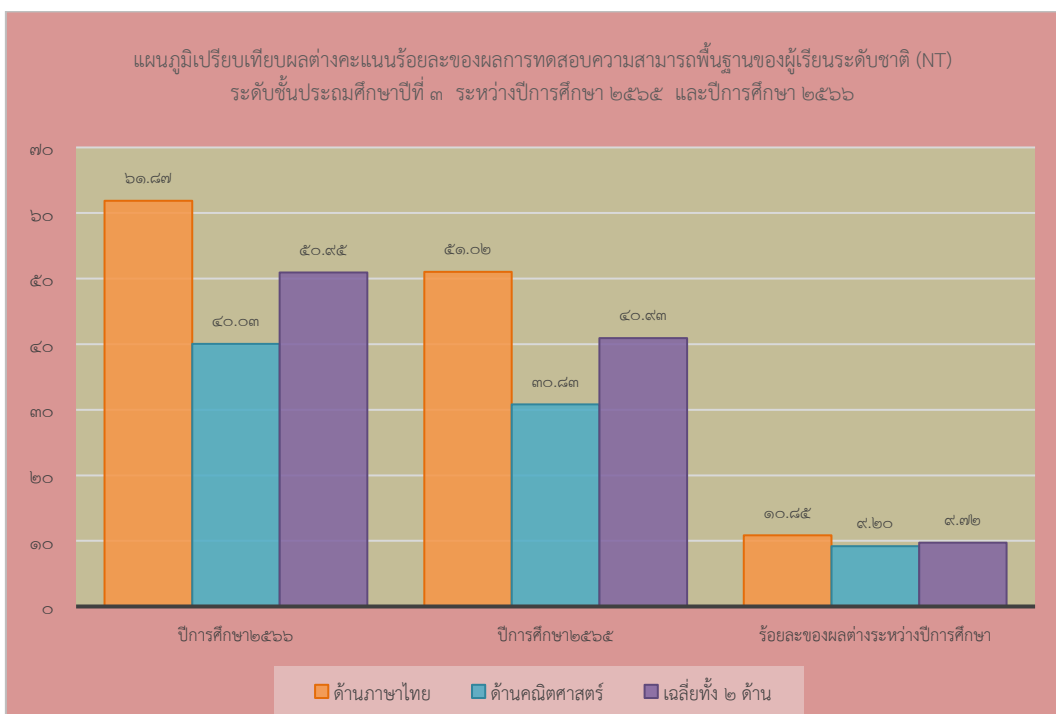
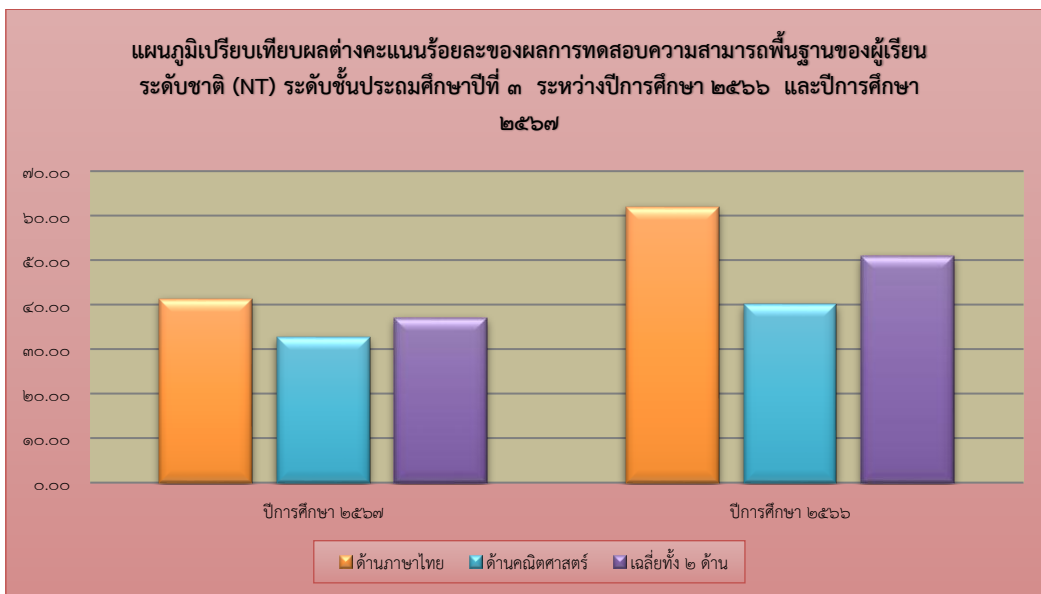

๑.๗ ผลการทดสอบทางการศึกษาระดับชาตินิยมขั้นพื้นฐาน (O-NET) ปีการศึกษา ๒๕๖๗

๑) ผลการทดสอบทางการศึกษาระดับชาตินิยมขั้นพื้นฐาน (O-NET) ระดับชั้นประถมศึกษาปีที่ ๖

รายวิชา	คะแนนเฉลี่ย ระดับโรงเรียน	คะแนนเฉลี่ย ระดับจังหวัด	คะแนนเฉลี่ย ระดับสังกัด	คะแนนเฉลี่ย ระดับภาค	คะแนนเฉลี่ย ระดับประเทศ	หมายเหตุ
ภาษาไทย	๕๒.๕๒	๕๖.๗๘	๕๒.๗๖	๕๑.๘๐	๕๔.๒๐	
คณิตศาสตร์	๒๒.๔๒	๓๐.๔๗	๒๗.๓๘	๒๘.๑๗	๒๙.๒๑	
วิทยาศาสตร์	๔๕.๙๐	๔๔.๖๘	๔๑.๖๔	๔๒.๐๗	๔๒.๘๗	
ภาษาอังกฤษ	๒๗.๗๑	๓๓.๔๔	๒๙.๘๒	๓๑.๙๓	๓๓.๔๙	
เฉลี่ย	๓๗.๑๔	๔๑.๓๔	๓๗.๙๐	๓๘.๔๙	๓๙.๙๔	

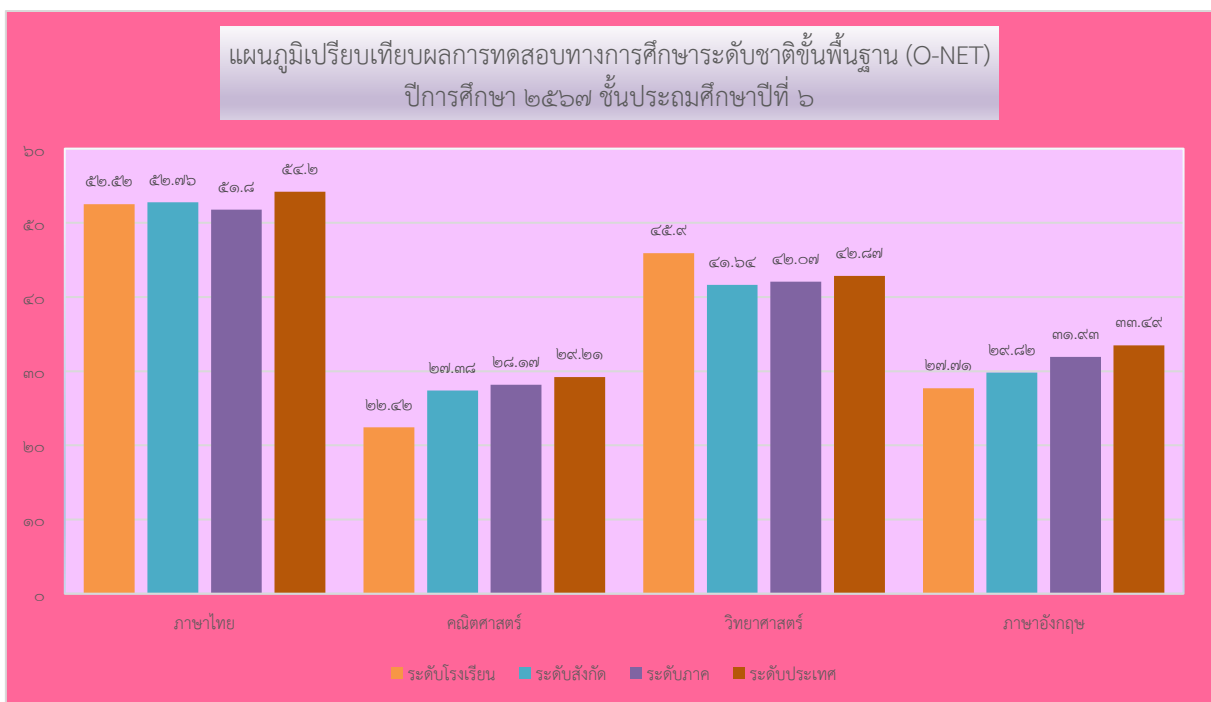

๒) ผลการทดสอบทางการศึกษาระดับชาตินิยมขั้นพื้นฐาน (O-NET) ระดับชั้นมัธยมศึกษาปีที่ ๓

รายวิชา	คะแนนเฉลี่ย ระดับโรงเรียน	คะแนนเฉลี่ย ระดับจังหวัด	คะแนนเฉลี่ย ระดับสังกัด	คะแนนเฉลี่ย ระดับภาค	คะแนนเฉลี่ย ระดับประเทศ	หมายเหตุ
ภาษาไทย	๕๒.๗๐	๕๐.๗๒	๔๙.๒๕	๔๘.๐๐	๔๘.๙๓	
คณิตศาสตร์	๒๔.๒๙	๒๖.๓๙	๒๖.๕๙	๒๖.๑๕	๒๖.๕๓	
วิทยาศาสตร์	๓๒.๙๑	๓๔.๖๔	๓๔.๒๖	๓๓.๗๓	๓๔.๒๒	
ภาษาอังกฤษ	๓๐.๖๒	๓๐.๖๒	๓๐.๕๒	๒๙.๙๑	๓๐.๙๓	
เฉลี่ย	๓๕.๑๓	๓๕.๕๙	๓๕.๑๖	๓๔.๔๕	๓๕.๑๕	

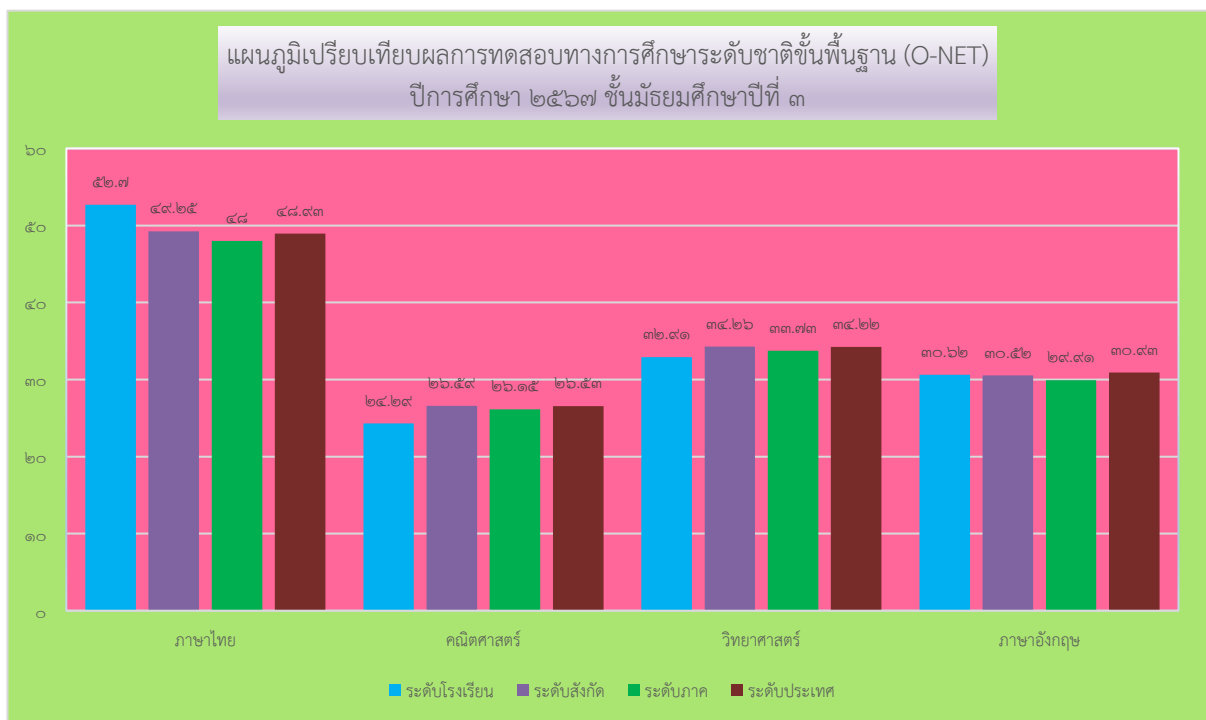

๓. ผลการเปรียบเทียบผลต่างของคะแนนเฉลี่ยร้อยละผลการทดสอบทางการศึกษาระดับพื้นฐาน (O-NET) ชั้นประถมศึกษาปีที่ ๖ ระหว่างปีการศึกษา ๒๕๖๖ และปีการศึกษา ๒๕๖๗

รายวิชา	คะแนนเฉลี่ยปีการศึกษา ๒๕๖๗	คะแนนเฉลี่ยปีการศึกษา ๒๕๖๖	ผลต่างระหว่าง ปีการศึกษา ๒๕๖๖กับ๒๕๖๗
ภาษาไทย	๕๒.๕๒	๕๖.๘๗	-๔.๓๕
คณิตศาสตร์	๒๒.๔๒	๒๓.๘๖	-๑.๔๔
วิทยาศาสตร์	๔๕.๙๐	๔๕.๔๕	+๐.๓๖
ภาษาอังกฤษ	๒๗.๗๑	๒๘.๖๐	-๐.๘๙
เฉลี่ย	๓๗.๑๔	๓๘.๖๙	-๑.๕๕

แผนภูมิเปรียบเทียบคะแนนเฉลี่ยร้อยละผลการทดสอบทางการศึกษาระดับพื้นฐาน (O-NET) ปีการศึกษา ๒๕๖๖-๒๕๖๗ ชั้นประถมศึกษาปีที่ ๖

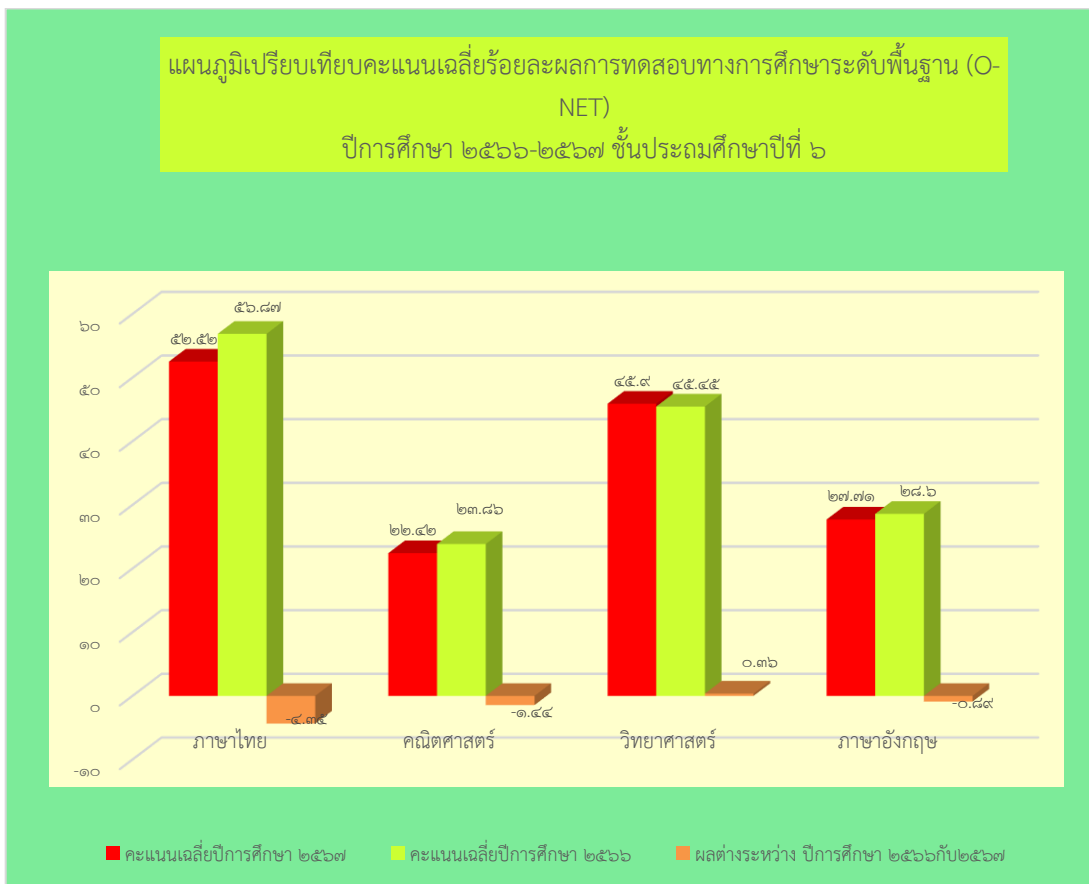

ส่วนที่ ๒

ทิศทางการพัฒนาคุณภาพการศึกษา

๑.๑ กรอบทิศทางการพัฒนาการศึกษาขั้นพื้นฐานของโรงเรียน

โรงเรียนวัดท่าไทร(ดิตถานุเคราะห์) สำนักงานเขตพื้นที่การศึกษาประถมศึกษาสุราษฎร์ธานี เขต ๑ ได้ทำแผนปฏิบัติการ ประจำปีการศึกษา ๒๕๖๘ โดยยึดกรอบทิศทางตามแผนปฏิบัติราชการการพัฒนาการศึกษาขั้นพื้นฐาน ระยะ ๕ ปี ๒๕๖๖ – ๒๕๗๐ รวมทั้งได้ศึกษาวิเคราะห์ผลการดำเนินงานการพัฒนาการจัดการศึกษาที่ผ่านมา จึงได้กำหนดกรอบทิศทางการพัฒนาการจัดการศึกษาขั้นพื้นฐานประจำปีการศึกษา ๒๕๖๘ ของโรงเรียนวัดท่าไทร(ดิตถานุเคราะห์) ดังต่อไปนี้

วิสัยทัศน์ (Vision)

โรงเรียนวัดท่าไทร(ดิตถานุเคราะห์) เป็นองค์กรแห่งการเรียนรู้ พัฒนาครูสู่มืออาชีพ มุ่งเน้นบริหารจัดการแบบมีส่วนร่วม เสริมสร้างนวัตกรรมนำสู่ทักษะอาชีพ สร้างคนดีสู่สังคม

พันธกิจ (Mission)

๑. ส่งเสริมการจัดการศึกษาทุกระดับให้มีคุณภาพเป็นไปตามหลักสูตรสถานศึกษา
๒. ส่งเสริมให้ผู้เรียนมีคุณธรรม จริยธรรม คุณลักษณะอันพึงประสงค์และค่านิยมหลักคนไทย ๑๒ ประการ
๓. พัฒนาครูและบุคลากรทางการศึกษาให้เป็นครูมืออาชีพ
๔. ส่งเสริมการผลิตสื่อ นวัตกรรม เทคโนโลยีทางการศึกษาเพื่อพัฒนาทักษะอาชีพ
๕. พัฒนาระบบบริหารจัดการสู่มาตรฐานสากลบนความร่วมมือของทุกภาคส่วนตามหลักธรรมาภิบาล
๖. ขับเคลื่อนนโยบายของรัฐบาล กระทรวงและหน่วยงานต้นสังกัดที่เกี่ยวข้องกับการศึกษา

เป้าประสงค์ (Goal)

๑. ผู้เรียนมีคุณภาพตามมาตรฐานการศึกษาปฐมวัย และมาตรฐานการศึกษาขั้นพื้นฐานให้เป็นไปตามมาตรฐานการศึกษาชาติ
๒. ผู้เรียนมีคุณธรรมจริยธรรม คุณลักษณะอันพึงประสงค์ ค่านิยมหลักคนไทย ๑๒ ประการ และมีคุณภาพชีวิตตามหลักปรัชญาของเศรษฐกิจพอเพียง
๓. ครู และบุคลากรทางการศึกษา มีสมรรถนะตรงตามสายงานและมีวัฒนธรรมการทำงานที่มุ่งเน้นสัมฤทธิ์ผล มีความก้าวหน้าในอาชีพ
๔. ผู้เรียนใช้สื่อและเทคโนโลยีทางการศึกษาให้เกิดประสิทธิผลอย่างสูงสุด
๕. สถานศึกษามีระบบบริหารจัดการที่มีประสิทธิภาพ และมีส่วนร่วมตามหลักธรรมาภิบาลสู่คุณภาพระดับมาตรฐานสากล
๖. สถานศึกษาสามารถขับเคลื่อนการดำเนินงานตอบสนองนโยบายของรัฐบาล กระทรวง และหน่วยงานต้นสังกัดที่เกี่ยวข้องกับการศึกษา

กลยุทธ์

- กลยุทธ์ที่ ๑ พัฒนาคุณภาพผู้เรียนให้มีศักยภาพเป็นไปตามมาตรฐานการศึกษาชาติ
- กลยุทธ์ที่ ๒ เพิ่มโอกาสการถึงบริการทางการศึกษาอย่างทั่วถึงเท่าเทียมและมีคุณภาพ
- กลยุทธ์ที่ ๓ ปลูกฝังคุณธรรมจริยธรรม คุณลักษณะอันพึงประสงค์ และวิถีชีวิตตามหลักปรัชญาของเศรษฐกิจพอเพียง
- กลยุทธ์ที่ ๔ เพิ่มศักยภาพครูและบุคลากรทางการศึกษาตามมาตรฐานวิชาชีพ
- กลยุทธ์ที่ ๕ สนับสนุนการผลิตและการใช้สื่อ นวัตกรรม เทคโนโลยีทางการศึกษา

กลยุทธ์ที่ ๖ พัฒนาระบบการบริหารจัดการแบบมีส่วนร่วมตามหลักธรรมาภิบาล

คติพจน์ของโรงเรียน

“ทนโต เสฏฐ โธมฺมสุเสสฺส ในหม่อมมนุษย์ผู้ฝึกตนได้แล้วเป็นผู้ประเสริฐสุด”

ปรัชญาของโรงเรียน

“คุณธรรมนำวิชา พัฒนาค่านิยม”

อัตลักษณ์ของโรงเรียน

“ยิ้มง่าย ไหว้สวย ช่วยสังคม”

สีประจำโรงเรียน

“ ส้ม – ดำ ”

สีส้ม หมายถึง ความรุ่งเรือง ความรุ่งโรจน์ พลังอำนาจ

สีดำ หมายถึง ความรัก ความสามัคคี ความกลมเกลียวเป็นหนึ่งเดียวกัน

ตราประจำโรงเรียน



มาตรฐานการศึกษาโรงเรียนวัดท่าไทร(ดิตถานุเคราะห์)เพื่อการประกันคุณภาพภายใน
มาตรฐานการศึกษา ระดับการศึกษาขั้นพื้นฐาน พ.ศ. ๒๕๖๘ มีจำนวน ๓ มาตรฐาน ได้แก่
มาตรฐานที่ ๑ คุณภาพของผู้เรียน

- ๑.๑ ผลสัมฤทธิ์ทางวิชาการของผู้เรียน
- ๑.๒ คุณลักษณะที่พึงประสงค์ของผู้เรียน

มาตรฐานที่ ๒ กระบวนการบริหารและการจัดการ

มาตรฐานที่ ๓ กระบวนการจัดการเรียนการสอนที่เน้นผู้เรียนเป็นสำคัญ แต่ละมาตรฐานมี รายละเอียดดังนี้

มาตรฐานที่ ๑ คุณภาพของผู้เรียน

- ๑.๑ ผลสัมฤทธิ์ทางวิชาการของผู้เรียน
 - ๑) มีความสามารถในการอ่าน การเขียน การสื่อสาร และการคิดคำนวณ
 - ๒) มีความสามารถในการคิดวิเคราะห์ คิดอย่างมีวิจารณญาณ อภิปรายแลกเปลี่ยน ความคิดเห็น และแก้ปัญหา
 - ๓) มีความสามารถในการสร้างนวัตกรรม
 - ๔) มีความสามารถในการใช้เทคโนโลยีสารสนเทศและการสื่อสาร
 - ๕) มีผลสัมฤทธิ์ทางการเรียนตามหลักสูตรสถานศึกษา
 - ๖) มีความรู้ ทักษะพื้นฐาน และเจตคติที่ดีต่องานอาชีพ

๑.๒ คุณลักษณะที่พึงประสงค์ของผู้เรียน

- ๑) การมีคุณลักษณะและค่านิยมที่ดีตามที่สถานศึกษากำหนด
- ๒) ความภูมิใจในท้องถิ่นและความเป็นไทย
- ๓) การยอมรับที่จะอยู่ร่วมกันบนความแตกต่างและหลากหลาย
- ๔) สุขภาวะทางร่างกาย และจิตสังคม

มาตรฐานที่ ๒ กระบวนการบริหารและการจัดการ

- ๒.๑ มีเป้าหมายวิสัยทัศน์และพันธกิจที่สถานศึกษากำหนดชัดเจน
- ๒.๒ มีระบบบริหารจัดการคุณภาพของสถานศึกษา
- ๒.๓ ดำเนินงานพัฒนาวิชาการที่เน้นคุณภาพผู้เรียนรอบด้านตามหลักสูตรสถานศึกษาและทุกกลุ่มเป้าหมาย
- ๒.๔ พัฒนาครูและบุคลากรให้มีความเชี่ยวชาญทางวิชาชีพ
- ๒.๕ จัดสภาพแวดล้อมทางกายภาพและสังคมที่เอื้อต่อการจัดการเรียนรู้อย่างมีคุณภาพ
- ๒.๖ จัดระบบเทคโนโลยีสารสนเทศเพื่อสนับสนุนการบริหารจัดการและการจัดการเรียนรู้

มาตรฐานที่ ๓ กระบวนการจัดการเรียนการสอนที่เน้นผู้เรียนเป็นสำคัญ

- ๓.๑ จัดการเรียนรู้ผ่านกระบวนการคิดและปฏิบัติจริง และสามารถนำไปประยุกต์ใช้ในชีวิตได้
- ๓.๒ ใช้สื่อ เทคโนโลยีสารสนเทศ และแหล่งเรียนรู้ที่เอื้อต่อการเรียนรู้
- ๓.๓ มีการบริหารจัดการชั้นเรียนเชิงบวก
- ๓.๔ ตรวจสอบและประเมินผู้เรียนอย่างเป็นระบบ และนำผลมาพัฒนาผู้เรียน
- ๓.๕ มีการแลกเปลี่ยนเรียนรู้และให้ข้อมูลสะท้อนกลับเพื่อพัฒนาและปรับปรุงการจัดการ

เรียนรู้

ตารางความเชื่อมโยงการดำเนินโครงการตามนโยบายจุดเน้น สพฐ.และสพป.สุราษฎร์ธานี เขต ๑
โรงเรียนวัดท่าไทร(ดิตถานุเคราะห์)

นโยบาย สพฐ.	นโยบาย สพป. สฎ เขต ๑	โครงการ/กิจกรรมของสถานศึกษา
๑. ด้านความปลอดภัย	<p>นโยบายที่ ๑ การจัดการสภาพแวดล้อมให้เหมาะสมทางด้านกายภาพ วิชาการปลอดภัย ถูกต้องตามหลักสุขลักษณะ เสริมสร้างบรรยากาศให้ผู้เรียนและบุคลากรอยู่อย่างมีความสุข และเอื้อต่อการเรียนรู้</p> <p>นโยบายที่ ๒ ส่งเสริมการจัดการสภาพแวดล้อมที่เอื้อต่อการมีสุขภาวะที่ดีและเป็นมิตรกับสิ่งแวดล้อม</p>	<p>๑.โครงการพัฒนาภูมิทัศน์ แหล่งเรียนรู้ในสถานศึกษา</p> <p>๒.โครงการ ZERO WASTE (โรงเรียนปลอดภัย)</p>
๒. ด้านโอกาส	<p>นโยบายที่ ๔ การจัดการเรียนรู้เด็กปฐมวัย</p> <p>นโยบายที่ ๙ การจัดการเรียนรู้ให้ผู้เรียนมีทักษะที่จำเป็นในศตวรรษที่ ๒๑ นำไปสู่อาชีพ มีงานทำและส่งเสริมความเป็นเลิศของผู้เรียนให้เต็มศักยภาพ</p> <p>นโยบายที่ ๑๒ ยกระดับคุณภาพผู้เรียนที่สอดคล้องกับบริบทของสถานศึกษาสำนักงานเขตพื้นที่การศึกษา และนโยบายของหน่วยงานต้นสังกัด</p>	<p>๑. โครงการจัดการเรียนการสอนระดับปฐมวัยเพื่อส่งเสริมทักษะพัฒนาการทั้ง ๔ ด้าน</p> <p>๒. โครงการพัฒนาคุณลักษณะอันพึงประสงค์สำหรับเด็กปฐมวัย</p> <p>๓. โครงการสถานศึกษาสีขาวปลอดภัยเสมอและอบายมุข</p> <p>๔. โครงการโรงเรียนปลอดบุหรี่</p> <p>๕. โครงการส่งเสริมพัฒนาระบบดูแลช่วยเหลือนักเรียน</p> <p>๖. โครงการโรงเรียนส่งเสริมสุขภาพ</p> <p>๗. โครงการอาหารกลางวัน</p> <p>๘. โครงการสวนพฤกษศาสตร์</p>
๓. ด้านคุณภาพ	<p>นโยบายที่ ๕ การฟื้นฟูภาวะถดถอยทางการเรียนรู้ (Learning Loss)</p> <p>นโยบายที่ ๖ การจัดการศึกษาสำหรับผู้ที่มีความต้องการจำเป็นพิเศษ</p> <p>นโยบายที่ ๗ การปรับปรุง/การพัฒนาหลักสูตรสถานศึกษาที่เน้น</p>	<p>๑.โครงการพัฒนาศักยภาพผู้เรียนสู่ความเป็นเลิศ</p> <p>๒.โครงการยกระดับผลสัมฤทธิ์ทางการเรียน (O-NET/NT)</p> <p>๓.โครงการห้องสมุดมีชีวิต</p> <p>๔.โครงการพัฒนาหลักสูตรสถานศึกษา</p> <p>๕.โครงการโรงเรียนคุณธรรม</p> <p>๖.โครงการพัฒนาคุณภาพผู้เรียน</p>

นโยบาย สพฐ.	นโยบาย สพป. สฎ เขต ๑	โครงการ/กิจกรรมของสถานศึกษา
	<p>สมรรถนะไปใช้ตามศักยภาพของสถานศึกษา</p> <p>นโยบายที่ ๘ การส่งเสริมการจัดการเรียนรู้ ผ่านกระบวนการเรียนการสอนที่เน้นผู้เรียนมีส่วนร่วมและปฏิสัมพันธ์ กับกิจกรรมการเรียนรู้ที่ผ่านการปฏิบัติที่หลากหลายรูปแบบ (Active Learning)</p> <p>นโยบายที่ ๑๓ การบริหารจัดการข้อมูลสารสนเทศ</p> <p>นโยบายที่ ๑๔ โรงเรียนคุณภาพ</p>	<p>๗.โครงการพัฒนาครูและบุคลากรทางการศึกษาทั้งระบบ</p> <p>๘.โครงการสถานศึกษาพอเพียง</p> <p>๙.โครงการระบบประกันคุณภาพภายในสถานศึกษา</p> <p>๑๐.โครงการการขับเคลื่อนการเสริมสร้างคุณธรรม จริยธรรมและธรรมาภิบาลในสถานศึกษา “ป้องกันการทุจริต” (โครงการโรงเรียนสุจริต)</p> <p>๑๑. โครงการสวนพฤกษศาสตร์</p>
๔. ด้านประสิทธิภาพ	<p>นโยบายที่ ๓ ระบบการดูแลช่วยเหลือนักเรียนและโครงการพาน้องกลับมาเรียน</p> <p>นโยบายที่ ๑๐ ส่งเสริมและพัฒนา ระบบการวัดและประเมินผลเพื่อพัฒนาการเรียนรู้ของผู้เรียน (Assessment for learning)</p> <p>นโยบายที่ ๑๑ ส่งเสริมการพัฒนาผู้บริหารสถานศึกษา ครูและบุคลากรทางการศึกษาให้มีสมรรถนะตามมาตรฐานตำแหน่งและมาตรฐานวิชาชีพ</p> <p>นโยบายที่ ๑๕ มุ่งเน้นคุณธรรมและความโปร่งใสในการดำเนินงานของหน่วยงานภาครัฐ (Integrity & Transparency Assessment : ITA)</p>	<p>๑.โครงการหนึ่งห้องเรียนหนึ่งนวัตกรรม</p> <p>๒.โครงการนิเทศภายในสถานศึกษา</p> <p>๓.โครงการติดตาม ตรวจสอบ กำกับดูแลระบบการเงินและสินทรัพย์</p> <p>๔.โครงการสาธารณูปโภคซ่อมบำรุงยานพาหนะและน้ำมันเชื้อเพลิง</p> <p>๕.โครงการพัฒนาระบบสารสนเทศเพื่อเพิ่มประสิทธิภาพการบริหารจัดการการศึกษา</p>

**นโยบายระยะเร่งด่วน (Quick Win) ของสำนักงานคณะกรรมการการศึกษาขั้นพื้นฐาน
ประจำปีงบประมาณ พ.ศ. ๒๕๖๘**

ลดภาระครูและบุคลากรทางการศึกษา

- ๑) เพิ่มประสิทธิภาพการบริหารงานบุคคล
 - ๑.๑) ปรับปรุงหลักเกณฑ์และวิธีการ การแต่งตั้ง การย้าย การช่วยราชการ และการขอมติและเลื่อนวิทยฐานะ
 - ๑.๒) พัฒนาระบบข้อมูลสารสนเทศข้าราชการครูและบุคลากรทางการศึกษา
- ๒) การแก้ไขปัญหาหนี้สินครู
 - ๒.๑) จัดตั้งศูนย์และสถานีแก้หนี้สินครูและบุคลากรทางการศึกษาทุกระดับ
 - ๒.๒) จัดทำข้อมูลสารสนเทศ และแนวทางแก้ไขปัญหาหนี้สินครูและบุคลากรทางการศึกษา
 - ๒.๓) ดำเนินการแก้ไขปัญหาหนี้สินครูและบุคลากรทางการศึกษา
- ๓) การบริหารจัดการโรงเรียนขนาดเล็ก และโรงเรียนขยายโอกาสทางการศึกษา
 - ๓.๑) จัดทำแผนการบริหารจัดการโรงเรียนขนาดเล็ก และโรงเรียนขยายโอกาสทางการศึกษา
 - ๓.๒) จัดการเรียนรู้เชิงรุก (Active Learning) สำหรับโรงเรียนขนาดเล็ก และโรงเรียนขยายโอกาสทางการศึกษา
 - ๓.๓) เสนอปรับเกณฑ์อัตรากำลังผู้บริหารสถานศึกษา ครูและบุคลากรสายสนับสนุน
 - ๓.๔) จัดทำคำสั่งมอบอำนาจเกี่ยวกับการจัดซื้อจัดจ้างและการบริหารพัสดุภาครัฐ โดยให้สำนักงานเขตพื้นที่การศึกษาเป็นผู้ดำเนินการแทนโรงเรียนที่มีจำนวนนักเรียนไม่เกิน ๖๐ คน
 - ๓.๕) จัดทำรูปแบบการบริหารเจ้าหน้าที่ธุรการ ในโรงเรียนขนาดเล็กและโรงเรียนขยายโอกาสทางการศึกษา
 - ๓.๖) สร้างและใช้แพลตฟอร์มการเรียนรู้ในระบบดิจิทัล และส่งเสริมการใช้ DLTV
- ๔) ลดภาระการประเมินของสถานศึกษา
 - ๔.๑) สำนักรายการประเมิน การรายงานข้อมูล และโครงการของสถานศึกษา
 - ๔.๒) จัดทำรูปแบบและแนวทางการประเมินเพื่อลดภาระของสถานศึกษา
 - ๔.๓) ติดตามผลการประเมินตามแนวทางเพื่อลดภาระการประเมินของสถานศึกษา
- ๕) สร้างความตระหนักในการป้องกันการทุจริต
 - ๕.๑) เสริมสร้างคุณธรรม จริยธรรม และธรรมาภิบาลในสถานศึกษา สำนักงานเขตพื้นที่การศึกษา และสำนักงานคณะกรรมการการศึกษาขั้นพื้นฐาน
 - ๕.๒) สรรหา บรรจุและแต่งตั้ง โยกย้าย ตามหลักการบริหารกิจการบ้านเมืองที่ดี ยึดถือระบบคุณธรรม และความโปร่งใส
 - ๕.๓) จัดซื้อจัดจ้างวัสดุ ครุภัณฑ์ อาหารกลางวัน อย่างมีคุณภาพและถูกต้องตามระเบียบกฎหมายที่เกี่ยวข้อง
- ๖) การสื่อสาร และประชาสัมพันธ์องค์กร
 - ๖.๑) พัฒนาการสื่อสารทุกช่องทาง
 - ๖.๒) ติดตามและวิเคราะห์ประเด็นข่าวที่เกี่ยวข้องกับการศึกษา
 - ๖.๓) ผลิตและเผยแพร่สื่อประชาสัมพันธ์ เพื่อส่งเสริมภาพลักษณ์ สพฐ.
 - ๖.๔) สร้างเครือข่าย และประยุกต์ใช้ AI เพื่อการประชาสัมพันธ์

ลดภาระนักเรียนและผู้ปกครอง

- ๑) การเรียนรู้ทุกที่ทุกเวลา (Anywhere Anytime) ด้วยเทคโนโลยีดิจิทัล
 - ๑.๑) จัดหาเครื่องมือ พร้อมอุปกรณ์เทคโนโลยีที่ทันสมัยสำหรับการเรียนรู้
 - ๑.๒) จัดหาระบบเครือข่ายอินเทอร์เน็ตความเร็วสูงของสถานศึกษา
 - ๑.๓) พัฒนา ส่งเสริม และขับเคลื่อนการจัดการเรียนรู้ผ่านแพลตฟอร์มการเรียนรู้เทคโนโลยีดิจิทัล ให้แก่ผู้เรียนทุกที่ทุกเวลา
- ๒) สร้างความเข้มแข็งระบบแนะแนว การชี้แนะ (Coaching) และการดูแลสุขภาพกาย และสุขภาพจิตของผู้เรียน
 - ๒.๑) พัฒนาระบบการแนะแนวและการชี้แนะแนวทาง (Coaching)
 - ๒.๒) พัฒนาครูแนะแนวแกนนำ และพัฒนาให้ครูทุกคนให้การแนะแนวนักเรียนได้
 - ๒.๓) ส่งเสริมสุขภาพจิตนักเรียนวิถีใหม่ด้วย School Health Hero และส่งเสริมสุขภาพกายรอบด้าน
- ๓) ส่งเสริมระบบธนาคารหน่วยกิต (Credit Bank)
 - ๓.๑) พัฒนาระบบการเทียบโอนความรู้ และประสบการณ์เพื่อใช้ในการสะสมหน่วยกิต และผลการเรียนของผู้เรียน ผ่านระบบธนาคารหน่วยกิต (Credit Bank)
 - ๓.๒) พัฒนาระบบธนาคารหน่วยกิตดิจิทัล
 - ๓.๓) เชื่อมโยง API ระหว่างสถานศึกษา หน่วยงานต้นสังกัด และระบบธนาคารหน่วยกิตแห่งชาติ
- ๔) ๑ อำเภอ ๑ โรงเรียนคุณภาพ
 - ๔.๑) จัดทำแผนการพัฒนาโรงเรียนคุณภาพ
 - ๔.๒) กำหนดเกณฑ์มาตรฐานโรงเรียนคุณภาพ
 - ๔.๓) สนับสนุนและพัฒนาโรงเรียนคุณภาพที่สอดคล้องกับบริบทและความต้องการ เพื่อการจัด การศึกษาที่มีคุณภาพ
- ๕) เสริมสร้างทักษะอาชีพ และการมีรายได้ระหว่างเรียน
 - ๕.๑) พัฒนานักธุรกิจน้อยมีคุณธรรม นำสู่เศรษฐกิจสร้างสรรค์
 - ๕.๒) ส่งเสริมให้นักเรียนทำงานหารายได้ในช่วงปิดภาคเรียนฤดูร้อน
 - ๕.๓) ส่งเสริมประสบการณ์อาชีพของนักเรียนในจังหวัดชายแดนภาคใต้
 - ๕.๔) พัฒนาศูนย์อดท้อแกล็บสอนอาชีพ ในโรงเรียนต้นแบบสหกรณ์โรงเรียน
 - ๕.๕) ส่งเสริมการศึกษาร่วมหลักสูตรประกาศนียบัตรวิชาชีพ (ทวิศึกษา) ระดับมัธยมศึกษาตอนปลาย

ส่วนที่ ๓

รายละเอียดของแผนงาน โครงการ/กิจกรรม

ประมาณการวิเคราะห์งบประมาณ ปีงบประมาณ ๒๕๖๘

งบประมาณรายรับเงินอุดหนุนรายหัว

ระดับอนุบาล ๑,๙๗๒ บาท/คน/ปี

ระดับประถมศึกษา ๒,๒๐๔ บาท/คน/ปี

ระดับมัธยมศึกษาตอนต้น ๔,๐๖๐ บาท/คน/ปี

ชั้น	จำนวนนักเรียน	จำนวนงบประมาณ
อนุบาลปีที่ ๒	๕๑	๑๐๐,๕๗๒
อนุบาลปีที่ ๓	๕๘	๑๑๔,๓๗๖
รวมก่อนประถม	๑๐๙	๒๑๔,๙๔๘
ประถมศึกษาปีที่ ๑	๙๔	๒๐๗,๑๗๖
ประถมศึกษาปีที่ ๒	๙๓	๒๐๔,๙๗๒
ประถมศึกษาปีที่ ๓	๗๓	๑๖๐,๘๙๒
ประถมศึกษาปีที่ ๔	๗๗	๑๖๙,๗๐๘
ประถมศึกษาปีที่ ๕	๘๒	๑๘๐,๗๒๘
ประถมศึกษาปีที่ ๖	๗๘	๑๗๑,๙๑๒
รวมประถมศึกษา	๔๙๗	๑,๐๙๕,๓๘๘
มัธยมศึกษาปีที่ ๑	๗๕	๓๐๔,๕๐๐
มัธยมศึกษาปีที่ ๒	๖๕	๒๖๓,๙๐๐
มัธยมศึกษาปีที่ ๓	๔๐	๑๖๒,๔๐๐
รวมมัธยมศึกษา	๑๘๐	๗๓๐,๘๐๐
รวมทั้งสิ้น	๗๘๖	๒,๐๔๑,๑๓๖

ประมาณการงบประมาณรายรับเงินกิจกรรมพัฒนาคุณภาพผู้เรียน

ระดับอนุบาล ๔๙๐บาท/คน/ปี

ระดับประถมศึกษา ๕๔๗ บาท/คน/ปี

ระดับมัธยมศึกษาตอนต้น ๑,๐๐๓ บาท/คน/ปี

ชั้น	จำนวนนักเรียน	จำนวนงบประมาณ
อนุบาล	๑๐๙	๕๓,๔๑๐
ประถมศึกษา	๔๙๖	๒๗๑,๘๕๙
มัธยมศึกษา	๑๘๒	๑๘๐,๕๔๐
รวมทั้งสิ้น	๗๘๗	๕๐๕,๘๐๙

ตารางประมาณการรายรับ - รายจ่าย (ประจำ) ประจำปีการศึกษา ๒๕๖๘

รายการ	รายรับ	รายจ่าย	งบประมาณเหลือจ่าย ปีการศึกษา ๒๕๖๗	รวมเงินที่ใช้ในการบริหารจัดการปีการศึกษา ๒๕๖๘
ค่าจัดการเรียนการสอน	๒,๐๔๑,๑๓๖	-	๑๕๓,๒๖๙.๗๖	๒,๑๙๔,๔๐๕.๗๖
ค่ากิจกรรมพัฒนาผู้เรียน	๕๐๕,๘๐๙	-	๒๖๖,๗๘๕.๙๐	๗๗๒,๕๙๔.๙๐
ค่านโยบายเรียนดี เรียนฟรี ๑๕ ปี อย่างมีคุณภาพ	๑,๒๑๐,๘๑๖	-	-	๑,๒๑๐,๘๑๖.๐๐
เงินอุดหนุนอาหารกลางวันนักเรียน (อปท)	๑,๗๒๙,๒๐๐	-	-	๑,๗๒๙,๒๐๐.๐๐
ค่าสาธารณูปโภค	-	๔๕๐,๐๐๐	-	-
รวม	๔,๒๗๖,๑๕๕	๔๕๐,๐๐๐	-	๕,๙๐๗,๐๑๖.๖๖

รายการประมาณการจัดสรรงบประมาณ ประจำปีการศึกษา ๒๕๖๘

แผนงาน/งาน/โครงการ	เงินอุดหนุน	เงินกิจกรรมพัฒนาผู้เรียน	เงินรายได้สถานศึกษา	เงินนอกงบประมาณ
ประมาณการงบประมาณที่นำมาจัดสรร	๒,๑๙๔,๔๐๕.๗๖			
๑.ฝ่ายบริหารงานวิชาการ	๖๙๗,๗๖๔	๗๗๒,๕๙๕	-	-
๒.ฝ่ายบริหารงานงบประมาณ	๘๗,๒๒๐	-	-	-
๓.ฝ่ายบริหารงานบุคคล	๑๗๔,๔๔๑	-	-	-
๔.ฝ่ายบริหารงานทั่วไป	๖๑๐,๕๔๓	-	-	-
งานสาธารณูปโภค	๔๕๐,๐๐๐	-	-	-
งานบริหาร(งบสำรองจ่าย)	๑๗๔,๔๔๑	-	-	-
ประมาณการจัดสรรงบประมาณ				
ฝ่ายบริหารงานวิชาการ = ๖๙๗,๗๖๔ บาท				
๑) โครงการจัดการเรียนการสอนระดับปฐมวัยเพื่อส่งเสริมทักษะพัฒนาการทั้ง ๔ ด้าน	๓๕,๐๐๐	-	-	-
๒) โครงการพัฒนาคุณลักษณะอันพึงประสงค์สำหรับเด็กปฐมวัย	๑๕,๐๐๐	-	-	-
๓) โครงการพัฒนาศักยภาพผู้เรียนสู่ความเป็นเลิศ	๓๐๐,๐๐๐	-	-	-
๔) โครงการค่ายวิชาการ	๑๐๐,๐๐๐	-	-	-
๕) โครงการโรงเรียนคุณธรรม สพฐ.	๔๐,๐๐๐	-	-	-
๖) โครงการห้องสมุดมีชีวิต	๖๐,๐๐๐	-	-	-
๗) โครงการนิเทศภายในสถานศึกษา	๒,๐๐๐	-	-	-
๘) โครงการพัฒนาหลักสูตรสถานศึกษา	๑๐,๐๐๐	-	-	-

แผนงาน/งาน/โครงการ	เงินอุดหนุน	เงินกิจกรรมพัฒนาผู้เรียน	เงินรายได้สถานศึกษา	เงินนอกงบประมาณ
๙) โครงการพัฒนานักเรียนตามนโยบายเรียนดี เรียนฟรี ๑๕ ปี อย่างมีคุณภาพ	-	๗๗๒,๕๙๕	-	-
๑๐)โครงการส่งเสริมสมรรถนะผู้เรียนด้านสุนทรียะภาพ	๒๐,๐๐๐	-	-	-
๑๑)โครงการสวนพฤกษศาสตร์โรงเรียน	๓๐,๐๐๐	-	-	-
๑๒)โครงการเสริมสร้างคุณธรรม “ลูกทำ ไทร รักสถาบัน”	๘๕,๗๖๔	-	-	-
๒.ฝ่ายบริหารงานงบประมาณ = ๑,๒๙๘,๐๓๖ บาท				
๑) โครงการขยายโอกาสการเข้าถึงบริการทางการศึกษาและการเรียนรู้ตลอดชีวิตอย่างทั่วถึงและมีคุณภาพ	๑,๒๑๐,๘๑๖	-	-	-
๒) โครงการติดตาม ตรวจสอบ กำกับดูแลระบบการเงินและสินทรัพย์	๕๐,๐๐๐	-	-	-
๓) โครงการสาธารณสุขโรคช่อมบำรุงยานพาหนะและน้ำมันเชื้อเพลิง	๓๗,๒๒๐	-	-	-
๓.ฝ่ายบริหารงานบุคคลากร = ๑๗๔,๔๔๑ บาท				
๑) โครงการพัฒนาครูและบุคลากรทางการศึกษาทั้งระบบ	๑๗๔,๔๔๑	-	-	-
๔.ฝ่ายบริหารงานทั่วไป = ๖๑๐,๕๔๓ บาท				
๑) โครงการสถานศึกษาสีขาวปลอดยาเสพติดและอบายมุข	๑๕,๐๐๐	-	-	-
๒) โครงการโรงเรียนปลอดบุหรี่	๑๐,๐๐๐	-	-	-
๓) โครงการส่งเสริมพัฒนาระบบดูแลช่วยเหลือนักเรียน	๓๐,๐๐๐	-	-	-
๔) โครงการพัฒนาภูมิทัศน์ แหล่งเรียนรู้ในสถานศึกษา	๓๕๐,๐๐๐	-	-	-
๕) โครงการพัฒนาระบบสารสนเทศเพื่อเพิ่มประสิทธิภาพการบริหารจัดการศึกษา	๒๕,๐๐๐	-	-	-
๖) โครงการสถานศึกษาพอเพียง	๑๕,๐๐๐	-	-	-
๗) โครงการโรงเรียนส่งเสริมสุขภาพ	๑๐๐,๐๐๐	-	-	-
๘) โครงการอาหารกลางวัน	๕,๐๐๐	-	-	-
๙) โครงการZERO WASTE (โรงเรียนปลอดขยะ)	๓๐,๐๐๐	-	-	-
๑๐)โครงการระบบประกันคุณภาพภายในสถานศึกษา	๕,๐๐๐	-	-	-
๑๑)โครงการการขับเคลื่อนการเสริมสร้างคุณธรรมฯ (โครงการโรงเรียนสุจริต)	๓๕,๕๔๓	-	-	-

ตารางแผนปฏิบัติการประจำปี ๒๕๖๘ โรงเรียนวัดท่าไทร(ดิตถานุเคราะห์)

โครงการ	เป้าหมาย	กิจกรรม	งบประมาณ	ระยะเวลา	สถานที่	ผู้รับผิดชอบ	ผลที่คาดว่าจะได้รับ
ประเด็นยุทธศาสตร์ที่ ๑ การพัฒนาการศึกษาให้มีคุณภาพตามมาตรฐานการศึกษาสู่สากล							
กลยุทธ์ที่ ๑ พัฒนาคุณภาพผู้เรียนให้มีศักยภาพเป็นไปตามมาตรฐานการศึกษา							
ฝ่ายบริหารงานวิชาการ							
โครงการจัดการเรียนการสอนระดับปฐมวัยเพื่อส่งเสริมทักษะพัฒนาการทั้ง ๔ ด้าน						นางสาวเสาวลักษณ์ จันทร์ล่องและนางสามัทพรดี อินทรสุวรรณ	
	ด้านปริมาณ/ผลผลิต (Outputs) เชิงปริมาณ ๑. เด็กปฐมวัยทุกคนได้รับการพัฒนาทั้งด้านร่างกายด้านอารมณ์ - จิตใจ ด้านสังคม และด้านสติปัญญา ๒. เด็กปฐมวัยมีความพร้อมในการเข้าเรียนในระดับชั้นที่สูงขึ้น ๓. เด็ก ผู้ปกครอง ชุมชน มีความพึงพอใจในการจัดการศึกษาระดับปฐมวัย ด้านคุณภาพ/ผลลัพธ์ (Outcomes) เชิงคุณภาพ ๑. เด็กปฐมวัย ร้อยละ ๘๐ มีพัฒนาทั้งด้านร่างกายด้านอารมณ์ - จิตใจ ด้านสังคม และด้านสติปัญญาอยู่ในระดับ ดีเยี่ยม ๒. เด็กปฐมวัย ร้อยละ ๘๐ มีความพร้อมในการเข้าเรียนในระดับชั้นที่สูงขึ้น ๓. เด็ก ผู้ปกครอง ชุมชน ร้อยละ ๘๐ มีความพึงพอใจในการจัดการศึกษาระดับปฐมวัย	๑.กิจกรรมบ้านนักวิทยาศาสตร์น้อย	๑๒,๕๐๐	พ.ค.๖๘-มี.ค.๖๙	โรงเรียนวัดท่าไทร(ดิตถานุเคราะห์)	ครูเสาวลักษณ์ จันทร์ล่อง	ผลที่คาดว่าจะได้รับ ๑. เด็กปฐมวัยทุกคนได้รับการพัฒนาทั้งทางด้านร่างกาย ด้านอารมณ์ - จิตใจ ด้านสังคม และด้านสติปัญญา และอยู่ในสังคมได้อย่างมีความสุข ๒. เด็ก ผู้ปกครอง ชุมชน มีความพึงพอใจในการจัดการศึกษาระดับปฐมวัย และให้ความร่วมมือส่งเสริม และสนับสนุนในการจัดการศึกษาของโรงเรียน ๓. เด็กปฐมวัยทุกคนมีความพร้อมทางด้านร่างกาย ด้านอารมณ์ - จิตใจ ด้านสังคม และด้านสติปัญญา ที่จะเข้าเรียนในระดับชั้นที่สูงขึ้น
		๒.กิจกรรมนันทนาการพาเพลิน	๒,๕๐๐	พ.ค.๖๘-มี.ค.๖๙		ครูอรพรรณ สุวรรณบุตร	
		๓.กิจกรรมภาษาแสนสนุก	๒,๕๐๐	พ.ค.๖๘-มี.ค.๖๙		ครูชนิดา หัสบดี	
		๔.กิจกรรมขยับกายสบายชีวี	๒,๕๐๐	พ.ค.๖๘-มี.ค.๖๙		ครูอรพรรณ สุวรรณบุตร	
		๕.กิจกรรมสานสัมพันธ์บ้านและโรงเรียน	๒,๕๐๐	พ.ค.๖๘-มี.ค.๖๙		ครูภัทราวดี อินทรสุวรรณ	
		๖.กิจกรรมสื่อเสริมพัฒนาการสร้างสุข	๑๒,๕๐๐	พ.ค.๖๘-มี.ค.๖๙		ครูเสาวลักษณ์ จันทร์ล่อง	
		รวมเงิน	๓๕,๐๐๐				

โครงการ	เป้าหมาย	กิจกรรม	งบประมาณ	ระยะเวลา	สถานที่	ผู้รับผิดชอบ	ผลที่คาดว่าจะได้รับ
โครงการพัฒนาศักยภาพผู้เรียนสู่ความเป็นเลิศ						นางจิราพร ขอนแก้ว และนางสาวชุตติกาญจน์ แม้นเมฆ	
	<p>ด้านปริมาณ/ผลผลิต (Outputs) เชิงปริมาณ</p> <p>๑. นักเรียนโรงเรียนวัดท่าไทร(ดิตถานุเคราะห์) ร้อยละ ๑๐๐ ได้รับการพัฒนาและส่งเสริมความรู้ ความสามารถ และทักษะกระบวนการทางวิทยาศาสตร์และเทคโนโลยี</p> <p>๒. นักเรียนโรงเรียนวัดท่าไทร(ดิตถานุเคราะห์) ร้อยละ ๘๐ ได้แสดงออกถึงความสามารถในด้านวิชาการ ด้านวิชาชีพ สำหรับกิจกรรมการแข่งขันในระดับหน่วยงานต่างๆทั้งภายในและภายนอกสถานศึกษา</p> <p>๓. ครูและบุคลากรโรงเรียนวัดท่าไทร(ดิตถานุเคราะห์) ร้อยละ ๑๐๐ ได้รับการส่งเสริมสนับสนุนวัสดุอุปกรณ์ เพื่อใช้ในการจัดกิจกรรมการเรียนการสอน</p> <p>๔. นักเรียน โรงเรียนวัดท่าไทร(ดิตถานุเคราะห์) ชั้น ระดับ ม.๓ ป.๖ และป.๓ ร้อยละ ๖๐ มีผลการประเมินคุณภาพการศึกษาขั้นพื้นฐานสูงกว่าระดับประเทศ</p> <p>ด้านคุณภาพ/ผลลัพธ์ (Outcomes) เชิงคุณภาพ</p> <p>๑. นักเรียนโรงเรียนวัดท่าไทร(ดิตถานุเคราะห์) มี ศักยภาพในด้านวิชาการ ด้านวิชาชีพ และเป็นที่ยอมรับของหน่วยงานทั้งภายในและภายนอกสถานศึกษา</p> <p>๒. นักเรียนโรงเรียนวัดท่าไทร(ดิตถานุเคราะห์) ได้รับการส่งเสริมสนับสนุนและพัฒนาทักษะทางด้านวิชาการทุกกลุ่มสาระและด้านวิชาชีพ</p>	๑. กิจกรรมส่งเสริมและสนับสนุนการจัดการเรียนการสอน	๑๐๐,๐๐๐	พ.ค.๖๘-มี.ค.๖๙	โรงเรียนวัดท่าไทร(ดิตถานุเคราะห์)	ครูชุตติกาญจน์ แม้นเมฆ	<p>ผลที่คาดว่าจะได้รับ</p> <p>๑.นักเรียนได้รับการพัฒนาและส่งเสริมสนับสนุนให้นักเรียนได้แสดงออกถึงความสามารถในด้านวิชาการ ด้านวิชาชีพ และเปิดโอกาสให้นักเรียนแสดงความรู้ความสามารถในระดับหน่วยงานต่างๆทั้งภายในและภายนอกสถานศึกษา</p> <p>๒.นักเรียนได้รับการพัฒนาตามแผนยกระดับผลสัมฤทธิ์ทางการเรียนให้บรรลุตามเป้าหมายของโรงเรียนและคุณภาพการศึกษาขั้นพื้นฐาน</p> <p>๓.ได้มีการจัดซื้อจัดหาวัสดุอุปกรณ์ ที่จำเป็นต่อการจัดกิจกรรมการเรียนการสอนสำหรับครูและบุคลากรทางการศึกษา</p>
		๒. กิจกรรมแข่งขันทักษะทางวิชาการ	๑๘๐,๐๐๐	พ.ค.๖๘-มี.ค.๖๙		ครูจิราพร ขอนแก้ว	
		๓. กิจกรรมยกระดับคุณภาพการศึกษาขั้นพื้นฐาน	๒๐,๐๐๐	พ.ค.๖๘-มี.ค.๖๙		ครูจิราพร ขอนแก้ว	
		รวมเงิน	๓๐๐,๐๐๐				

โครงการ	เป้าหมาย	กิจกรรม	งบประมาณ	ระยะเวลา	สถานที่	ผู้รับผิดชอบ	ผลที่คาดว่าจะได้รับ	
โครงการค่ายวิชาการ						นางณัฐธินิภา เสนทองแก้ว และนางสาววิชชุดา เสือแก้ว		
	ด้านปริมาณ/ผลผลิต (Outputs) เชิงปริมาณ - นักเรียนโรงเรียนวัดท่าไทร(ดิตถานุเคราะห์) ทุกระดับชั้น เข้าร่วมโครงการค่ายวิชาการ ร้อยละ ๙๐ ด้านคุณภาพ/ผลลัพธ์ (Outcomes) เชิงคุณภาพ ๑. นักเรียนโรงเรียนวัดท่าไทร(ดิตถานุเคราะห์) มีทักษะการคิดอย่างเป็นระบบ คิดสร้างสรรค์ ตัดสินใจแก้ปัญหาได้อย่างมีสติ สมเหตุสมผลในระดับดี ๒. นักเรียนมีการพัฒนาทักษะการทำงานร่วมกับผู้อื่น มีความรักความสามัคคีในหมู่คณะ อดทน อยู่ร่วมกับผู้อื่นอย่างสร้างสรรค์	๑.กิจกรรมพัฒนาทักษะภาษาไทย	๒๐,๐๐๐	พ.ค.๖๘-มี.ค.๖๙	โรงเรียนวัดท่าไทร(ดิตถานุเคราะห์)	ครูดวงเพ็ญ อินทร์แก้ว	ผลที่คาดว่าจะได้รับ ๑. นักเรียนทุกคนได้รับการพัฒนาให้มีคุณภาพ มีพฤติกรรมใฝ่รู้ใฝ่เรียน มีทักษะในการคิด เรียนรู้ด้วยการปฏิบัติจริงและมีพฤติกรรมต้นตัวในทางสร้างสรรค์ ๒. นักเรียนทุกคนได้รับการพัฒนาการเรียนรู้เต็มตามศักยภาพส่งผลให้เป็นคนดี คนเก่ง และอยู่ในสังคมได้อย่างมีความสุข	
		๒.กิจกรรมพัฒนาทักษะคณิตศาสตร์	๒๐,๐๐๐	พ.ค.๖๘-มี.ค.๖๙		ครูณัฐธินิภา เสนทองแก้ว		
		๓.กิจกรรมวันวิทยาศาสตร์	๒๐,๐๐๐	พ.ค.๖๘-มี.ค.๖๙		ครูปิยวรรณ ศิริสุทธิ		
		๔. กิจกรรมภาษาอังกฤษ	๒๐,๐๐๐	พ.ค.๖๘-มี.ค.๖๙		ครูปัทมา จินดากาญจน์		
		๕.กิจกรรมพัฒนาทักษะสังคมศึกษา	๒๐,๐๐๐	พ.ค.๖๘-มี.ค.๖๙		ครูปิยวัชร อักษรสม		
		รวมเงิน	๑๐๐,๐๐๐					
โครงการห้องสมุดมีชีวิต						นางสาวนงลักษณ์ ทองสีสัน และนางดวงเพ็ญ อินทร์แก้ว		
	ด้านปริมาณ/ผลผลิต (Outputs) เชิงปริมาณ ๑. นักเรียนโรงเรียนวัดท่าไทร(ดิตถานุเคราะห์) ร้อยละ ๙๐ เข้าใช้บริการห้องสมุด ๒. ห้องสมุดโรงเรียนวัดท่าไทร(ดิตถานุเคราะห์) เป็นแหล่งค้นคว้าและใช้เป็นสื่อการเรียนการสอนของกลุ่มสาระการเรียนรู้ ๓. ห้องสมุดโรงเรียนวัดท่าไทร(ดิตถานุเคราะห์) เป็นแหล่งศึกษาค้นคว้าของบุคลากรทั้ง ภายนอกและภายในโรงเรียน ด้านคุณภาพ/ผลลัพธ์ (Outcomes) เชิงคุณภาพ ๑. นักเรียนมีนิสัยใฝ่รู้ ใฝ่เรียนและมีทักษะการแสวงหาความรู้ด้วยตนเอง	๑.กิจกรรมพัฒนาทรัพยากรเพื่อการศึกษาค้นคว้า	๒๐,๐๐๐	พ.ค.๖๘-มี.ค.๖๙	โรงเรียนวัดท่าไทร(ดิตถานุเคราะห์)	ครูจิรวุฒิ โชติถิรสมพงศ์	ผลที่คาดว่าจะได้รับ ๑. นักเรียนมีหนังสือสำหรับศึกษาค้นคว้าตรงตามหลักสูตร ๒. นักเรียนมีนิสัยรักการอ่าน สามารถแสวงหาความรู้ได้ด้วยตนเอง ๓. มีห้องสมุดให้เป็นแหล่งเรียนรู้ที่หลากหลายทั้งภายนอกและภายในโรงเรียน ๔. ครูและบุคลากรหน่วยงานอื่น สามารถใช้เป็นแหล่งศึกษาค้นคว้าหาความรู้และจัดกิจกรรมการเรียนการสอน และร่วมแลกเปลี่ยนรู้กับห้องสมุดของโรงเรียน ๕. ครู นักเรียน ชุมชน มีความพึงพอใจในการใช้บริการการเรียนการสอน	
		๒.กิจกรรมส่งเสริมนิสัยรักการอ่าน การเขียน	๕,๐๐๐	พ.ค.๖๘-มี.ค.๖๙		ครูณงลักษณ์ ทองสีสัน และคณะ		
		๓.กิจกรรมสัปดาห์ห้องสมุด	๕,๐๐๐	พ.ค.๖๘-มี.ค.๖๙		ครูดวงเพ็ญ อินทร์แก้ว		
		๔.กิจกรรมค่ายหนังสือเล่มเล็ก	๒๐,๐๐๐	พ.ค.๖๘-มี.ค.๖๙		ครูณงลักษณ์ ทองสีสัน		
		รวมเงิน	๕๐,๐๐๐					

โครงการ	เป้าหมาย	กิจกรรม	งบประมาณ	ระยะเวลา	สถานที่	ผู้รับผิดชอบ	ผลที่คาดว่าจะได้รับ
	๒. นักเรียนและผู้ให้บริการมีความพึงพอใจในการใช้ห้องสมุด						
โครงการพัฒนาหลักสูตรสถานศึกษา						นางณัฐธินิภา เสนทองแก้ว	
	ด้านปริมาณ/ผลผลิต (Outputs) เชิงปริมาณ ๑.โรงเรียนวัดท่าไทร(ดิตถานุเคราะห์) มีหลักสูตรที่ส่งเสริมและพัฒนากระบวนการเรียนรู้ที่หลากหลายสนองต่อความต้องการของผู้เรียนร้อยละ ๑๐๐ ด้านคุณภาพ/ผลลัพธ์ (Outcomes) เชิงคุณภาพ ๑.โรงเรียนวัดท่าไทร(ดิตถานุเคราะห์) มีหลักสูตรสถานศึกษาที่มีคุณภาพ ทันสมัยสนองต่อความต้องการของผู้เรียนและผู้เรียนและผู้เรียน	๑.กิจกรรมอบรมสัมมนา ประชุมการพัฒนาหลักสูตรสถานศึกษา	๕,๐๐๐	พ.ค.๖๘-มี.ค.๖๙	โรงเรียนวัดท่าไทร(ดิตถานุเคราะห์)	นางณัฐธินิภา เสนทองแก้ว	ผลที่คาดว่าจะได้รับ ๑. โรงเรียนใช้หลักสูตรสถานศึกษาเป็นแนวทางในการจัดการเรียนการสอนได้อย่างมีคุณภาพ ๒. โรงเรียนมีกระบวนการเรียนการสอนสนองต่อความต้องการของผู้เรียนได้อย่างมีคุณภาพ
		๒.กิจกรรมการพัฒนาหลักสูตรและกระบวนการเรียนรู้	๒,๕๐๐	พ.ค.๖๘-มี.ค.๖๙		นางณัฐธินิภา เสนทองแก้ว	
		๓.กิจกรรมรายงานการใช้หลักสูตรสถานศึกษา	๒,๕๐๐	พ.ค.๖๘-มี.ค.๖๙		นางณัฐธินิภา เสนทองแก้ว	
		รวมเงิน	๑๐,๐๐๐				
กลยุทธ์ที่ ๒ เพิ่มโอกาสการถึงบริการทางการศึกษาอย่างทั่วถึงเท่าเทียมและมีคุณภาพ							
ฝ่ายบริหารงานวิชาการ							
โครงการพัฒนานักเรียนตามนโยบายเรียนดี เรียนฟรี ๑๕ ปี อย่างมีคุณภาพ						นายพานู นรภักย์ และ นางสาวธิดิมา ตุกชูแสง	
	ด้านปริมาณ/ผลผลิต (Outputs) เชิงปริมาณ ๑. นักเรียนทุกคนได้เข้าร่วมกิจกรรมพัฒนาผู้เรียนที่โรงเรียนจัดให้ ๒. นักเรียนทุกคนมีความรู้และได้รับประสบการณ์ตรงจากกิจกรรมพัฒนาผู้เรียน	๑.กิจกรรม ลูกเสือ เนตรนารี	๑๐๐,๐๐๐	พ.ค.๖๘-มี.ค.๖๙	โรงเรียนวัดท่าไทร(ดิตถานุเคราะห์)	ครูพานู นรภักย์	ผลที่คาดว่าจะได้รับ ๑.นักเรียนมีคุณธรรม คุณลักษณะและค่านิยมที่ดีต่อสังคม การใช้ชีวิตร่วมกันเป็นหมู่คณะจากการเรียนรู้ประสบการณ์จริงนักเรียนมีความรู้และประสบการณ์ตรง ๒. นักเรียนได้รับการเพิ่มเติมด้านการสืบค้นความรู้ผ่านระบบอินเทอร์เน็ตและการให้บริการด้านคอมพิวเตอร์
		๒.กิจกรรมทัศนศึกษาแหล่งเรียนรู้	๕๗๒,๕๙๕	พ.ค.๖๘-มี.ค.๖๙		ครูธิดิมา ตุกชูแสง	
		๓.กิจกรรมบริการเทคโนโลยีสารสนเทศ ict	๒๕,๐๐๐	พ.ค.๖๘-มี.ค.๖๙		ครูธิดิมา ตุกชูแสง	

โครงการ	เป้าหมาย	กิจกรรม	งบประมาณ	ระยะเวลา	สถานที่	ผู้รับผิดชอบ	ผลที่คาดว่าจะได้รับ
	<p>๓. นักเรียนทุกคนได้รับการเพิ่มเติมด้านการสืบค้นความรู้ผ่านระบบอินเทอร์เน็ตและการให้บริการด้านคอมพิวเตอร์</p> <p>๔. นักเรียนทุกคนได้รับการสนับสนุนค่าใช้จ่ายในการจัดกิจกรรมพัฒนาการเรียนรู้ของนักเรียน</p> <p>ด้านคุณภาพ/ผลลัพธ์ (Outcomes)</p> <p>เชิงคุณภาพ</p> <p>๑. ร้อยละ ๑๐๐ นักเรียนทุกคนได้เข้าร่วมกิจกรรมพัฒนาผู้เรียนที่โรงเรียนจัดให้</p> <p>๒. ร้อยละ ๑๐๐ นักเรียนมีความรู้และประสบการณ์ตรงจากกิจกรรมพัฒนาผู้เรียน</p> <p>๓. ร้อยละ ๘๐ นักเรียนได้รับการเพิ่มเติมด้านการสืบค้นความรู้ผ่านระบบอินเทอร์เน็ตและการให้บริการด้านคอมพิวเตอร์</p> <p>๔. ร้อยละ ๑๐๐ นักเรียนทุกคนได้รับการสนับสนุนค่าใช้จ่ายในการจัดกิจกรรมพัฒนาการเรียนรู้ของนักเรียน</p>	<p>๔.กิจกรรมปฐมนิเทศ</p> <p>ม.๑</p>	๕๐,๐๐๐	พ.ค.๖๘-มี.ค.๖๙		ครูเฉลิมขวัญ ทองสุข	๓. นักเรียนได้รับการสนับสนุนค่าใช้จ่ายในการจัดกิจกรรมการเรียนรู้ของนักเรียน
		รวมเงิน	๗๗๒,๕๙๕				
โครงการขยายโอกาสการเข้าถึงบริการทางการศึกษาและการเรียนรู้ตลอดชีวิตอย่างทั่วถึงและมีคุณภาพ						นางสาวอัญชุลี แพเพชรทอง	
	<p>ด้านปริมาณ/ผลผลิต (Outputs)</p> <p>เชิงปริมาณ</p> <p>๑. นักเรียนโรงเรียนวัดท่าไทร(ติดถาดูเคราะห์) ปีการศึกษา ๒๕๖๗ ได้รับหนังสือเรียนร้อยละ ๑๐๐</p> <p>๒. นักเรียนโรงเรียนวัดท่าไทร(ติดถาดูเคราะห์) ปีการศึกษา ๒๕๖๗ ได้รับค่าอุปกรณ์การเรียนร้อยละ ๑๐๐</p>	<p>๑.กิจกรรมเพื่อการจัดซื้อหนังสือเรียน</p> <p>๒.กิจกรรมเพื่อการจัดซื้ออุปกรณ์การเรียน</p> <p>๓.กิจกรรมเพื่อซื้อเครื่องแบบนักเรียน</p>	<p>๕๔๒,๗๐๑</p> <p>๓๔๓,๗๙๐</p> <p>๓๒๔,๒๒๕</p>	<p>พ.ค.๖๘-มี.ค.๖๙</p> <p>พ.ค.๖๘-มี.ค.๖๙</p> <p>พ.ค.๖๘-มี.ค.๖๙</p>	<p>โรงเรียนวัดท่าไทร(ติดถาดูเคราะห์)</p>	<p>ครูอัญชุลี แพเพชรทอง</p> <p>ครูนวกร ศรีทองฉิม</p> <p>ครูนวกร ศรีทองฉิม</p>	<p>ผลที่คาดว่าจะได้รับ</p> <p>๑. นักเรียนได้รับการศึกษาโดยไม่เสียค่าใช้จ่ายสำหรับรายการหนังสือเรียน อุปกรณ์การเรียน เครื่องแบบนักเรียน และกิจกรรมพัฒนาผู้เรียนที่ภาครัฐให้การสนับสนุน</p>

โครงการ	เป้าหมาย	กิจกรรม	งบประมาณ	ระยะเวลา	สถานที่	ผู้รับผิดชอบ	ผลที่คาดว่าจะได้รับ
	<p>๓.นักเรียนโรงเรียนวัดท่าไทร(ติดถาดนคราห์) ปีการศึกษา ๒๕๖๘ ได้รับค่าเครื่องแบบนักเรียนร้อยละ ๑๐๐</p> <p>ด้านคุณภาพ/ผลลัพธ์ (Outcomes) เชิงคุณภาพ</p> <p>๑. ผู้ปกครองนักเรียนทุกคนลดภาระค่าใช้จ่าย</p> <p>๒. นักเรียนทุกคนในโรงเรียนวัดท่าไทร(ติดถาดนคราห์) ได้รับการศึกษาโดยไม่เสียค่าใช้จ่ายสำหรับอุปกรณ์การเรียน และเครื่องแบบนักเรียนที่ภาครัฐให้การสนับสนุน</p>	รวมเงิน	๑,๒๑๐,๘๑๖				๒. ผู้ปกครองได้รับการบรรเทาภาระค่าครองชีพ ลดค่าใช้จ่ายและเป็นการกระตุ้นเศรษฐกิจอีกทางหนึ่งของรัฐ

ฝ่ายบริหารงานทั่วไป

โครงการส่งเสริมพัฒนาระบบดูแลช่วยเหลือนักเรียน

นางสาวปิยวรรณ ศิริสุทธิ และ นายปิยวัชร อักษรสม

โครงการส่งเสริมพัฒนาระบบดูแลช่วยเหลือนักเรียน	นางสาวปิยวรรณ ศิริสุทธิ และ นายปิยวัชร อักษรสม				
<p>ด้านปริมาณ/ผลผลิต (Outputs) เชิงปริมาณ</p> <p>๑. นักเรียนร้อยละ ๗๐ มีคุณลักษณะอันพึงประสงค์ในระดับดี ด้วยการคัดกรองรายบุคคล การประชุมผู้ปกครอง การเยี่ยมบ้าน และการให้คำปรึกษารายบุคคล</p> <p>๒. นักเรียนร้อยละ ๗๐ ได้รับการพัฒนาต่อ ยอดความสามารถ ด้วยการระดมทุนการศึกษา และการแนะแนวต่อ</p> <p>๓. นักเรียนร้อยละ ๗๐ มีคุณธรรม จริยธรรมในระดับดี ด้วยกระบวนการป้องกันนักเรียนกลุ่มเสี่ยง และการพัฒนาการศึกษาให้นักเรียนเรียนร่วม</p> <p>ด้านคุณภาพ/ผลลัพธ์ (Outcomes) เชิงคุณภาพ</p>	<p>๑.กิจกรรมประกันชีวิตนักเรียน</p> <p>๒,๐๐๐ พ.ค.๖๘-มี.ค.๖๙</p>	โรงเรียนวัดท่าไทร(ติดถาดนคราห์)	ครูเสาวลักษณ์ จันทร์ ล่อง	<p>ผลที่คาดว่าจะได้รับ</p> <p>๑. นักเรียนได้รับการดูแลช่วยเหลือและเสริมสร้างภูมิคุ้มกันทางสังคมอย่างทั่วถึงตรงตามสภาพปัญหา</p> <p>๒. นักเรียนมีพฤติกรรมเสี่ยง พฤติกรรมการหยุดเรียน นักเรียนที่มีแนวโน้มจะออกกลางคัน ได้รับการดูแล ช่วยเหลือ ช่วยลดปัญหาอัตราการออกกลางคันของนักเรียน</p> <p>๓. โรงเรียนมีข้อมูลสารสนเทศ มีการวางแผนระบบช่วยเหลือนักเรียน มีการส่งเสริมพฤติกรรมนักเรียนอย่างเป็นระบบ</p>	
	<p>๒.กิจกรรมประชุมผู้ปกครอง</p> <p>๑๐,๐๐๐ พ.ค.๖๘-มี.ค.๖๙</p>				ครูปิยวรรณ ศิริสุทธิ
	<p>๓.กิจกรรมเยี่ยมบ้านนักเรียน</p> <p>๒,๐๐๐ พ.ค.๖๘-มี.ค.๖๙</p>				ครูนวกร ศรีทองฉิม
	<p>๔.กิจกรรมป้องกันและแก้ไขนักเรียนกลุ่มเสี่ยง</p> <p>๓,๐๐๐ พ.ค.๖๘-มี.ค.๖๙</p>				ครูปิยวรรณ ศิริสุทธิ (มัธยม) ครูปิยวัชร อักษรสม (ประถม)
	<p>๕.กิจกรรมทุนและมอบทุนการศึกษา</p> <p>๓,๐๐๐ พ.ค.๖๘-มี.ค.๖๙</p>				ครูดวงเพ็ญ อินทร์ แก้ว

โครงการ	เป้าหมาย	กิจกรรม	งบประมาณ	ระยะเวลา	สถานที่	ผู้รับผิดชอบ	ผลที่คาดว่าจะได้รับ
	๑. นักเรียนมีคุณลักษณะอันพึงประสงค์ ด้านการมีวินัย อยู่ในระดับดี ๒. นักเรียนได้รับการส่งเสริมด้านการเรียนในด้าน การศึกษาต่อ ๓. นักเรียนกลุ่มเสี่ยงและนักเรียนเรียนร่วมได้รับการดูแล และพัฒนา ๔. โรงเรียนจัดกิจกรรมเพื่อส่งเสริมให้นักเรียนได้รับการ ดูแลอย่างต่อเนื่อง	๖. กิจกรรมพัฒนา คุณภาพการศึกษาเด็ก พิเศษเรียนร่วม	๕,๐๐๐	พ.ค.๖๘-มี.ค. ๖๙		ครูราศรี วิชัยดิษฐ์	
		๗. กิจกรรมแนะแนว ศึกษาต่อและแนะแนว อาชีพเพื่อการมีงาน ทำ	๕,๐๐๐	พ.ค.๖๘-มี.ค.๖๙		ครูเฉลิมขวัญ ทองสุก	
		รวมเงิน	๓๐,๐๐๐				
		โครงการพัฒนาภูมิทัศน์ แหล่งเรียนรู้ในสถานศึกษา					
	ด้านปริมาณ/ผลผลิต (Outputs) เชิงปริมาณ ๑. ปรับปรุงซ่อมแซมเครื่องมือ เครื่องใช้และอุปกรณ์ ภายในอาคารเรียนและอาคารประกอบ ๒. ปรับปรุงภูมิทัศน์และแหล่งเรียนรู้ภายในโรงเรียน ด้านคุณภาพ/ผลลัพธ์ (Outcomes) เชิงคุณภาพ ๑. เครื่องมือ เครื่องใช้ภายในอาคารเรียน อาคาร ประกอบ พร้อมใช้งานอย่างมีประสิทธิภาพ ๒. โรงเรียนมีแหล่งเรียนรู้ที่สะอาด รมรื่น สวยงาม ปลอดภัย และเอื้อต่อการจัดการเรียนรู้	๑. กิจกรรมปรับปรุง อาคารสถานที่ สิ่งแวดล้อมและแหล่ง เรียนรู้ภายใน สถานศึกษา	๒๖๗,๐๐๐	พ.ค.๖๘-มี.ค.๖๙	โรงเรียนวัดท่า ไทร(ติดถนนู เคนราห์)	ครูพงศกร โสภา	ผลที่คาดว่าจะได้รับ ๑. มีสภาพแวดล้อมที่สะอาด รมรื่น สวยงาม และปลอดภัย ๒. มีแหล่งเรียนรู้ที่เอื้อต่อการจัดการเรียน การสอน ๓. นักเรียนมีจิตสำนึกรักษ์และช่วยกันดูแล และรักษาสิ่งแวดล้อม
		๒. กิจกรรมบำรุงรักษา ระบบไฟฟ้า ประปา และน้ำดื่ม	๒๐,๐๐๐	พ.ค.๖๘-มี.ค.๖๙	โรงเรียนวัดท่า ไทร(ติดถนนู เคนราห์)	ครูพงศกร โสภา	
		๓. กิจกรรมปรับปรุง ห้องเรียนและ ห้องปฏิบัติการ	๒๘,๐๐๐	พ.ค.๖๘-มี.ค.๖๙		ครูวีระพงษ์ รอดเมื่อ	
		๔. กิจกรรมระบบ รักษาความปลอดภัย	๒๐,๐๐๐	พ.ค.๖๘-มี.ค.๖๙		ครูพงศกร โสภา	
		๕. กิจกรรมซ่อมแซม บำรุงรักษาพัสดุและ ครุภัณฑ์	๑๕,๐๐๐	พ.ค.๖๘-มี.ค.๖๙		ครูพงศกร โสภา	
		รวมเงิน	๓๕๐,๐๐๐				

โครงการ	เป้าหมาย	กิจกรรม	งบประมาณ	ระยะเวลา	สถานที่	ผู้รับผิดชอบ	ผลที่คาดว่าจะได้รับ
โครงการโรงเรียนส่งเสริมสุขภาพ						นางสาวจรรยาภรณ์ ศิริกาญจน์	ศิริกาญจน์ และนางสาวปัทมาพร จันทระเกิด
	<p>ด้านปริมาณ/ผลผลิต (Outputs)</p> <p>เชิงปริมาณ</p> <p>๑. ผู้เรียนร้อยละ ๘๐ ได้รับการส่งเสริมสุขภาพอย่างทั่วถึงและถูกสุขลักษณะ มีสุขภาพกายและสุขภาพจิตที่ดี</p> <p>๒. ผู้เรียนร้อยละ ๑๐๐ เข้าร่วมกิจกรรมกีฬาที่โรงเรียนกำหนด</p> <p>๓. ผู้เรียนร้อยละ ๘๐ ได้รับความรู้และได้รับการบริการสุขภาพเบื้องต้นและดูแลรักษาสุขภาพอนามัยของตนเอง</p> <p>๔. ผู้เรียนร้อยละ ๘๐ มีสมรรถภาพทางกายผ่านตามเกณฑ์รวมทั้งดูแลตนเองให้มีความปลอดภัย</p> <p>๕. ผู้เรียนร้อยละ ๘๐ มีทักษะการเฝ้าระวัง ป้องกัน ปรับปรุง และแก้ปัญหาด้านการป้องกันโรค รวมถึงรับทราบการประชาสัมพันธ์ข่าวสารด้านการป้องกันโรคในโรงเรียน</p> <p>ด้านคุณภาพ/ผลลัพธ์ (Outcomes)</p> <p>เชิงคุณภาพ</p> <p>๑. ผู้เรียนได้รับการส่งเสริมสุขภาพอย่างทั่วถึงและถูกสุขลักษณะ มีสุขภาพกายและสุขภาพจิตที่ดี</p> <p>๒. ผู้เรียนได้เข้าร่วมกิจกรรมกีฬาที่โรงเรียนกำหนด</p> <p>๓. ผู้เรียนมีความรู้และได้รับการบริการสุขภาพเบื้องต้นและดูแลรักษาสุขภาพอนามัยของตนเอง</p> <p>๔. ผู้เรียนมีสมรรถภาพทางกายผ่านตามเกณฑ์รวมทั้งดูแลตนเองให้มีความปลอดภัย</p> <p>๕. ผู้เรียนมีทักษะการเฝ้าระวัง ป้องกัน ปรับปรุง และแก้ปัญหาด้านการป้องกันโรค รวมถึงรับทราบการประชาสัมพันธ์ข่าวสารด้านการป้องกันโรคในโรงเรียน</p>	<p>๑.กิจกรรมตรวจสุขภาพนักเรียน/ทันตสุขภาพ</p> <p>๒.กิจกรรมกายบริหาร ยามเช้า</p> <p>๓.กิจกรรมผู้นำอนามัย(อย.น้อย)</p> <p>๔.กิจกรรมเวรภัยและยา</p> <p>๕.กิจกรรมประชาสัมพันธ์ข้อมูลข่าวสารด้านสุขภาพและการป้องกันโรค</p> <p>๖. กิจกรรมทดสอบสมรรถภาพทางกาย</p> <p>๗.กิจกรรมการพัฒนาศักยภาพทางด้านกีฬาและกรีฑา</p> <p>รวมเงิน</p>	<p>๑,๐๐๐</p> <p>๑,๐๐๐</p> <p>๑,๐๐๐</p> <p>๑๐,๐๐๐</p> <p>๑,๐๐๐</p> <p>๑,๐๐๐</p> <p>๑,๐๐๐</p> <p>๘๕,๐๐๐</p> <p>๑๐๐,๐๐๐</p>	<p>พ.ค.๖๘-มี.ค.๖๙</p> <p>พ.ค.๖๘-มี.ค.๖๙</p> <p>พ.ค.๖๘-มี.ค.๖๙</p> <p>พ.ค.๖๘-มี.ค.๖๙</p> <p>พ.ค.๖๘-มี.ค.๖๙</p> <p>พ.ค.๖๘-มี.ค.๖๙</p> <p>พ.ค.๖๘-มี.ค.๖๙</p>	<p>โรงเรียนวัดท่าไทร(ติดถนนเคราะห์)</p>	<p>ครูจรรยาภรณ์ ศิริกาญจน์</p> <p>ครูกมลชนก บุญชุม</p> <p>ครูจรรยาภรณ์ ศิริกาญจน์</p> <p>ครูปัทมาพร จันทระเกิด</p> <p>ครูจรรยาภรณ์ ศิริกาญจน์</p> <p>ครูกมลชนก บุญชุม</p> <p>ครูพงศกร โสภา</p>	<p>ผลที่คาดว่าจะได้รับ</p> <p>๑. ผู้เรียนได้รับการส่งเสริมสุขภาพอย่างทั่วถึงและถูกสุขลักษณะ มีสุขภาพกายและสุขภาพจิตที่ดี</p> <p>๒. ผู้เรียนได้เข้าร่วมกิจกรรมกีฬาที่โรงเรียนกำหนด</p> <p>๓. ผู้เรียนมีความรู้และได้รับการบริการสุขภาพเบื้องต้นและดูแลรักษาสุขภาพอนามัยของตนเอง</p> <p>๔. ผู้เรียนมีสมรรถภาพทางกายผ่านตามเกณฑ์ รวมทั้งดูแลตนเองให้มีความปลอดภัย</p> <p>๕. ผู้เรียนมีทักษะการเฝ้าระวัง ป้องกัน ปรับปรุง และแก้ปัญหาด้านการป้องกันโรค รวมถึงรับทราบการประชาสัมพันธ์ข่าวสารด้านการป้องกันโรคในโรงเรียน</p>

โครงการ	เป้าหมาย	กิจกรรม	งบประมาณ	ระยะเวลา	สถานที่	ผู้รับผิดชอบ	ผลที่คาดว่าจะได้รับ
โครงการอาหารกลางวัน						นางสาวอ้อมใจ อร่าม	
<p>ด้านปริมาณ/ผลผลิต (Outputs) เชิงปริมาณ</p> <p>๑. นักเรียนร้อยละ ๙๐ เพื่อให้นักเรียนได้รับประทานอาหารที่สะอาดและถูกหลักโภชนาการอยู่ในระดับ ดี เยี่ยม</p> <p>๒. นักเรียนร้อยละ ๙๐ เพื่อให้เด็กมีน้ำหนักส่วนสูง และมีสมรรถภาพทางกายตามเกณฑ์ที่สูงขึ้น</p> <p>ด้านคุณภาพ/ผลลัพธ์ (Outcomes) เชิงคุณภาพ</p> <p>๑. นักเรียนได้รับประทานอาหารที่สะอาดและถูกหลักโภชนาการ</p> <p>๒. เด็กมีน้ำหนักส่วนสูง และมีสมรรถภาพทางกายตามเกณฑ์</p>	๑. กิจกรรมตรวจสอบภาวะโภชนาการนักเรียน	๒,๐๐๐	พ.ค.๖๘-มี.ค.๖๙	โรงเรียนวัดท่าไทร(ตาดานุเคราะห์)	ครูอ้อมใจ อร่าม	<p>ผลที่คาดว่าจะได้รับ</p> <p>๑. นักเรียนได้รับประทานอาหารที่สะอาดและถูกหลักโภชนาการ</p> <p>๒. เด็กมีน้ำหนักส่วนสูง และมีสมรรถภาพทางกายตามเกณฑ์</p>	
	๒. กิจกรรมตรวจสอบความพร้อมด้านวัสดุอุปกรณ์และอาคารสถานที่	๒,๐๐๐	พ.ค.๖๘-มี.ค.๖๙		ครูอ้อมใจ อร่าม		
	๓. กิจกรรมจัดทำรายการอาหาร (thai school lunch)	๒,๐๐๐	พ.ค.๖๘-มี.ค.๖๙	ครูอ้อมใจ อร่าม			
	๔. กิจกรรมจัดทำอาหารกลางวัน	๒,๗๐๖,๐๐๐ งบจาก อพท.	พ.ค.๖๘-มี.ค.๖๙	ครูอ้อมใจ อร่าม			
	รวมเงิน	๖,๐๐๐					
กลยุทธ์ที่ ๓ ปลุกฝังคุณธรรมจริยธรรม คุณลักษณะอันพึงประสงค์ และวิถีชีวิตตามหลักปรัชญาของ							
ฝ่ายบริหารงานวิชาการ							
โครงการพัฒนาคุณลักษณะอันพึงประสงค์สำหรับเด็กปฐมวัย						นางสาวอรพรรณ สุวรรณบุตรและนางสาวชนิตา ทัสบัติ	
<p>ด้านคุณภาพ/ผลลัพธ์ (Outcomes) เชิงคุณภาพ</p> <p>๑. เด็กปฐมวัยทุกคนมีความรักชาติ ศาสนา และพระมหากษัตริย์</p> <p>๒. เด็กปฐมวัยมีส่วนร่วม ในการดูแลรักษาสิ่งแวดล้อม</p> <p>๓. เด็กปฐมวัยทุกคนมีทักษะในการคิดแก้ปัญหา ทำกิจกรรม เกิดการเรียนรู้ด้วยตนเอง</p> <p>๔. มีการสร้างนิสัยเรียนรู้การอยู่แบบพอเพียง</p> <p>๕. เด็กมีสุขนิสัย สุขภาพกาย สุขภาพจิตที่ดี</p> <p>๖. เด็ก ผู้ปกครอง ชุมชน มีความพึงพอใจในการจัดการศึกษา</p>	๑.กิจกรรมสุขภาพดีมีสุข	๑๐,๐๐๐	พ.ค.๖๘-มี.ค.๖๙	โรงเรียนวัดท่าไทร(ตาดานุเคราะห์)	ครูเสาวลักษณ์ จันทร์ล่อง	<p>ผลที่คาดว่าจะได้รับ</p> <p>๑. เด็กปฐมวัยทุกคนมีความรักชาติ ศาสนา และพระมหากษัตริย์</p> <p>๒. เด็กปฐมวัยมีส่วนร่วม ในการดูแลรักษาสิ่งแวดล้อม</p> <p>๓. เด็กปฐมวัยทุกคนมีทักษะในการคิดแก้ปัญหา ทำกิจกรรม เกิดการเรียนรู้ด้วยตนเอง</p> <p>๔. มีการเรียนรู้การใช้ชีวิตอย่างพอเพียง</p> <p>๕. เด็กมีสุขนิสัย สุขภาพกาย สุขภาพจิตที่ดี</p> <p>๖. เด็ก ผู้ปกครอง ชุมชน มีความพึงพอใจในศักยภาพการจัดการศึกษา</p>	
	๒.กิจกรรมมีน้อยสร้างสรรค์	๑,๐๐๐	พ.ค.๖๘-มี.ค.๖๙		ครูชนิตา ทัสบัติ		
	๓.กิจกรรมหนูน้อยจิตสาธารณะ	๑,๐๐๐	พ.ค.๖๘-มี.ค.๖๙	ครูอรพรรณ สุวรรณบุตร			
	๔.กิจกรรมหนูน้อยนักออม	๑,๐๐๐	พ.ค.๖๘-มี.ค.๖๙	ครูภัทราวดี อินทรสุวรรณ			
	๕.กิจกรรมวันสำคัญ	๒,๐๐๐	พ.ค.๖๘-มี.ค.๖๙	ครูภัทราวดี อินทรสุวรรณ			
	รวมเงิน	๑๕,๐๐๐					

โครงการ	เป้าหมาย	กิจกรรม	งบประมาณ	ระยะเวลา	สถานที่	ผู้รับผิดชอบ	ผลที่คาดว่าจะได้รับ
โครงการโรงเรียนคุณธรรม สพฐ.						นางรัตติยา ธีระเผ่าพันธ์, นายพานู นรภักย์	
ด้านปริมาณ/ผลผลิต (Outputs) เชิงปริมาณ ๑. นักเรียนร้อยละ ๑๐๐ เข้าร่วมกิจกรรมกับโครงการโรงเรียนคุณธรรม ๒. นักเรียนร้อยละ ๙๐ มีคุณธรรมจริยธรรมด้านระเบียบวินัยเพิ่มสูงขึ้น ๓. นักเรียนร้อยละ ๙๐ มีคุณธรรมจริยธรรมด้านความพอเพียงเพิ่มสูงขึ้น ๔. นักเรียนร้อยละ ๙๐ มีคุณธรรมจริยธรรมด้านจิตสาธารณะเพิ่มสูงขึ้น ด้านคุณภาพ/ผลลัพธ์ (Outcomes) เชิงคุณภาพ ๑. โรงเรียนผ่านเกณฑ์การประเมินโรงเรียนคุณธรรม ปีการศึกษา ๒๕๖๘ ๒. โรงเรียนมีโครงการระดับห้องเรียน มุ่งเสริมสร้างคุณธรรมด้านความมีวินัย ความพอเพียง และจิตสาธารณะ ๓. นักเรียนมีคุณธรรมและจริยธรรมด้านความมีวินัย ความพอเพียง และจิตสาธารณะ	๑. กิจกรรมหนึ่งห้องเรียน หนึ่งโครงการคุณธรรม	๕,๐๐๐	พ.ค.๖๘-มี.ค.๖๙	โรงเรียนวัดท่าไทร(ติดถานุเคราะห์	ครูรัตติยา ธีระเผ่าพันธ์	ผลที่คาดว่าจะได้รับ ๑. นักเรียนมีคุณธรรมจริยธรรมด้านวินัย ๒. นักเรียนมีคุณธรรมจริยธรรมด้านความพอเพียง ๓. นักเรียนมีคุณธรรมจริยธรรมด้านจิตสาธารณะ	
	๒. กิจกรรมสอบธรรมศึกษา	๕,๐๐๐	พ.ค.๖๘-มี.ค.๖๙		ครูสุภารัตน์ เพชรรอด		
	๓. กิจกรรมอิสลามศึกษา	๕,๐๐๐	พ.ค.๖๘-มี.ค.๖๙		ครูณรงค์ชัย ทองสีสัน		
	๔. กิจกรรมวันสำคัญ	๒๐,๐๐๐	พ.ค.๖๘-มี.ค.๖๙		รองชนิกานต์ พุทธารักษ์		
	๕. กิจกรรมค่ายยุวชนคนคุณธรรม	๑๐,๐๐๐	พ.ค.๖๘-มี.ค.๖๙		ครูพานู นรภักย์		
	๖. กิจกรรมส่งเสริมประชาธิปไตย	๕,๐๐๐	พ.ค.๖๘-มี.ค.๖๙		ครูปิยวัชร อักษรสม		
	รวมเงิน	๕๐,๐๐๐					
โครงการสวนพฤกษศาสตร์โรงเรียน						นางสาวนวกร ศรีทองฉิม และนางสาวปิยวรรณ ศิริสุทธิ์	
ด้านปริมาณ/ผลผลิต (Outputs) เชิงปริมาณ ๑. นักเรียนร้อยละ ๘๐ เข้าร่วมโครงการสวนพฤกษศาสตร์โรงเรียน ๒. โรงเรียนสามารถรวบรวมพันธุ์ไม้ได้อย่างหลากหลาย ด้านคุณภาพ/ผลลัพธ์ (Outcomes) เชิงคุณภาพ	๑. จัดทำป้ายชื่อพรรณไม้	๑๐,๐๐๐	พ.ค.๖๘-มี.ค.๖๙	โรงเรียนวัดท่าไทร(ติดถานุเคราะห์	ครูนวกร ศรีทองฉิม	ผลที่คาดว่าจะได้รับ ๑. นักเรียนมีความรัก และเห็นคุณค่าของพรรณไม้ ๒. โรงเรียนเป็นแหล่งรวบรวมตัวอย่างพรรณไม้ ข้อมูลพรรณไม้ และการเก็บรักษา เพื่อประโยชน์ทางการศึกษา และเผยแพร่สู่ภายนอก	
	๒. รวบรวมพรรณไม้เข้าปลูกในโรงเรียน	๒๐,๐๐๐	พ.ค.๖๘-มี.ค.๖๙		ครูปิยวรรณ ศิริสุทธิ์		
	๓. ศึกษาข้อมูลด้านต่าง ๆ และพืชศึกษา	-	พ.ค.๖๘-มี.ค.๖๙		ครูนวกร ศรีทองฉิม		

โครงการ	เป้าหมาย	กิจกรรม	งบประมาณ	ระยะเวลา	สถานที่	ผู้รับผิดชอบ	ผลที่คาดว่าจะได้รับ
	<p>๑. นักเรียนเรียนเกิดจิตสำนึกในการอนุรักษ์พรรณพืช เข้าใจถึงปัจจัยทางชีวภาพและกายภาพที่เกี่ยวกับพืชน้ำ ความรู้ประสบการณ์ไปใช้ให้เกิดประโยชน์ เห็นคุณค่าของพรรณไม้</p> <p>๒. นักเรียนสามารถศึกษาเรียนรู้และนำความรู้ที่ได้รับจากการศึกษาพันธุ์ไม้ได้อย่างดี</p>	<p>๔. การรายงานผล ข้อมูล</p> <p>๕. การนำไปใช้ ประโยชน์ทางการศึกษา</p>	-	พ.ค.๖๘-มี.ค.๖๙		<p>ครูชุดิกาญจน์ แมนเมฆ</p> <p>ครูชุดิกาญจน์ แมนเมฆ</p>	<p>๓. นักเรียนเกิดจิตสำนึกในการอนุรักษ์พรรณพืช เข้าใจถึงปัจจัยทางชีวภาพและกายภาพที่เกี่ยวกับพืชน้ำ</p> <p>๔. มีแหล่งเรียนรู้ในโรงเรียนและนำมาใช้ประโยชน์ในการจัดการเรียนการสอน</p>
รวมเงิน			๓๐,๐๐๐				
ฝ่ายบริหารงานทั่วไป							
โครงการสถานศึกษาสีขาวปลอดยาเสพติดและอบายมุข						นางสาวชนิกานต์ พุทธารักษ์, นางสาวสุภารัตน์ เพชรรอด	
	<p>ด้านปริมาณ/ผลผลิต (Outputs)</p> <p>เชิงปริมาณ</p> <p>๑. มีแกนนำลูกเสือต้านยาเสพติดภายในสถานศึกษา จำนวน ๑ หมู่</p> <p>๒. นักเรียนร้อยละ ๑๐๐ เข้าร่วมกิจกรรมห้องเรียนสีขาว</p> <p>๓. นักเรียนร้อยละ ๑๐๐ เข้าร่วมกิจกรรมสัปดาห์ต่อต้านยาเสพติด</p>	<p>๑. กิจกรรมลูกเสือต้านภัยยาเสพติด</p> <p>๒. กิจกรรมสัปดาห์ต่อต้านยาเสพติด</p> <p>๓. กิจกรรมห้องเรียนสีขาว</p>	๕,๐๐๐	พ.ค.๖๘-มี.ค.๖๙	โรงเรียนวัดท่าไทร(ติดถนนเคราะห์)	<p>ครูเฉลิมขวัญ ทองสุก</p> <p>รองฯชนิกานต์ พุทธารักษ์</p> <p>ครูสุภารัตน์ เพชรรอด</p>	<p>ผลที่คาดว่าจะได้รับ</p> <p>๑. นักเรียนมีองค์ความรู้และภูมิคุ้มกันเกี่ยวกับยาเสพติด</p> <p>๒. นักเรียนรู้จักเรียนรู้ป้องกันการแพร่ระบาดของสารเสพติดและสิ่งมอมเมา</p> <p>๓. นักเรียนมีทักษะชีวิตและรณรงค์ต่อต้านยาเสพติดในสถานศึกษา</p>

โครงการ	เป้าหมาย	กิจกรรม	งบประมาณ	ระยะเวลา	สถานที่	ผู้รับผิดชอบ	ผลที่คาดว่าจะได้รับ
	<p>๒.นักเรียนมีความสามารถในการคัดแยกขยะและการนำขยะกลับไปใช้ประโยชน์</p> <p>๓.นักเรียนมีความสามารถในการจัดกิจกรรมรณรงค์เสริมสร้างจิตสำนึกและความรู้ความเข้าใจถึงแนวทางการคัดแยกขยะในโรงเรียนและชุมชน</p> <p>๔.โรงเรียนมีการจัดโครงการและกิจกรรม ประชาสัมพันธ์ให้นักเรียนมีความรู้ความสามารถตามหลัก ๓ในการลดปริมาณขยะ(Reduce)การนำกลับมาใช้ซ้ำ(Reuse) และการนำกลับมาใช้ใหม่(Recycle)</p>	<p>๖.กิจกรรม Big cleaning day</p> <p>รวมเงิน</p>	<p>๑๐,๐๐๐</p> <p>๒๐,๐๐๐</p>	<p>พ.ค.๖๘-มี.ค.๖๙</p>		<p>ครูปัทมา จินดา กาญจน์</p>	
โครงการส่งเสริมสมรรถนะผู้เรียนด้านสุนทรียภาพ						นายวีระพงษ์ รอดเมื่อ และนางสาวขวัญจิรา เพ็งหนู	
	<p>ด้านปริมาณ/ผลผลิต (Outputs)</p> <p>เชิงปริมาณ</p> <p>๑. นักเรียนโรงเรียนวัดท่าไทร(ติดถนุเคราะห์)</p> <p>๒. ครูและบุคลากรโรงเรียนวัดท่าไทร(ติดถนุเคราะห์)</p> <p>ด้านคุณภาพ/ผลลัพธ์ (Outcomes)</p> <p>เชิงคุณภาพ</p> <p>๑. เพื่อให้ให้นักเรียนได้มีทักษะทางด้านศิลปะ ดนตรี นาฏศิลป์</p> <p>๒. เพื่อเป็นใช้เวลาว่างให้เป็นประโยชน์ เสริมสร้างสมาธิ และการทำงานร่วมกัน</p> <p>๓. เพื่อให้นักเรียนค่านิยมที่ดี รักความเป็นไทย และสร้างสมรรถนะด้านสุนทรียศาสตร์</p>	<p>๑.กิจกรรมส่งเสริมด้านศิลปะ</p> <p>๒.กิจกรรมส่งเสริมด้านนาฏศิลป์</p> <p>รวมเงิน</p>	<p>๑๐,๐๐๐</p> <p>๑๐,๐๐๐</p> <p>๒๐,๐๐๐</p>	<p>พ.ค.๖๘-มี.ค.๖๙</p> <p>พ.ค.๖๘-มี.ค.๖๙</p>	<p>โรงเรียนวัดท่าไทร(ติดถนุเคราะห์)</p>	<p>ครูขวัญจิรา เพ็งหนู</p> <p>ครูจิรวุฒิ โชติถิรสมพงศ์</p>	<p>ผลที่คาดว่าจะได้รับ</p> <p>๑.นักเรียนที่เข้าร่วมกิจกรรมทางด้านศิลปะตามที่ตนเองสนใจ และถนัด</p> <p>๒.นักเรียนมีความรู้และประสบการณ์ตรงจากการปฏิบัติกิจกรรม</p>
กลยุทธ์ที่ ๔ เพิ่มศักยภาพครูและบุคลากรทางการศึกษาตามมาตรฐานวิชาชีพ							
ฝ่ายบริหารงานวิชาการ							
โครงการนิเทศภายในสถานศึกษา						นางวนิชชา เตียววานิชย์	
	<p>ด้านปริมาณ/ผลผลิต (Outputs)</p> <p>เชิงปริมาณ</p> <p>๑.ครู ร้อยละ ๙๐ มีความสามารถจัดกิจกรรมการเรียนรู้ที่หลากหลาย และเน้นผู้เรียนเป็นสำคัญอย่างมีประสิทธิภาพ</p>	<p>๑.กิจกรรมนิเทศการเรียนการสอน</p> <p>๒.กิจกรรมปรับปรุงแผนนิเทศ กำกับติดตาม</p>	<p>๐</p> <p>๑,๐๐๐</p>	<p>พ.ค.๖๘-มี.ค.๖๙</p> <p>พ.ค.๖๘-มี.ค.๖๙</p>	<p>โรงเรียนวัดท่าไทร(ติดถนุเคราะห์)</p>	<p>นางวนิชชา เตียววานิชย์</p> <p>นางวนิชชา เตียววานิชย์</p>	<p>ผลที่คาดว่าจะได้รับ</p> <p>๑. ครูเกิดความตระหนักและสามารถพัฒนาประสิทธิภาพการสอนด้วยการใช้เทคนิคการสอนที่หลากหลาย</p>

โครงการ	เป้าหมาย	กิจกรรม	งบประมาณ	ระยะเวลา	สถานที่	ผู้รับผิดชอบ	ผลที่คาดว่าจะได้รับ
	<p>๒. ห้องเรียน ร้อยละ ๙๐ เป็นห้องเรียนที่มีคุณลักษณะเอื้อต่อการจัดการเรียนการสอน</p> <p>๓. ครู ร้อยละ ๑๐๐ ได้รับการนิเทศครบถ้วนตามกระบวนการนิเทศของโรงเรียน</p> <p>ด้านคุณภาพ/ผลลัพธ์ (Outcomes)</p> <p>เชิงคุณภาพ</p> <p>๑. ผู้เรียนมีผลสัมฤทธิ์ทางการเรียนสูงขึ้นร้อยละ ๒ ในทุกกลุ่มสาระการเรียนรู้</p> <p>๒. ผลการประเมินโครงการอยู่ในระดับมากที่สุด</p> <p>๓. ผลการประเมินระดับความพึงพอใจต่อโครงการ สูงกว่าร้อยละ ๙๐</p>	<p>๓. กิจกรรมรายงานผลการนิเทศภายใน</p>	๑,๐๐๐	พ.ค.๖๘-มี.ค.๖๙		นางวณิชชา เดียววานิชย์	<p>๒. ครูมีการเตรียมความพร้อมในการจัดการเรียนการสอนที่สมบูรณ์ยิ่งขึ้น</p> <p>๓. ครูมีการจัดห้องเรียนที่เอื้อต่อการจัดการเรียนการสอน</p> <p>๔. ครูและนักเรียนมีความสุขในการกิจกรรมจัดการเรียนการสอน</p>
		รวมเงิน	๒,๐๐๐				

ฝ่ายบริหารงานบุคคล

โครงการพัฒนาครูและบุคลากรทางการศึกษาทั้งระบบ

รองผอ.ศศินัญญ์ พิชัยรัตน์

โครงการพัฒนาครูและบุคลากรทางการศึกษาทั้งระบบ	เป้าหมาย	กิจกรรม	งบประมาณ	ระยะเวลา	สถานที่	ผู้รับผิดชอบ	ผลที่คาดว่าจะได้รับ	
	<p>ด้านปริมาณ/ผลผลิต (Outputs)</p> <p>เชิงปริมาณ</p> <p>๑. ครูผู้สอนร้อยละ ๑๐๐ ได้รับการพัฒนาการแก้ปัญหาการจัดการเรียนการสอนด้วยกระบวนการ PLC (Professional Learning Community)</p> <p>๒. โรงเรียนมีบุคลากรครบตามสายงาน ตามกลุ่มสาระวิชา และสามารถส่งเสริมความรู้ที่จำเป็นได้ครบร้อยละ ๑๐๐</p> <p>๓. ครูและบุคลากรร้อยละ ๑๐๐ ได้รับการอบรม สัมมนา และศึกษาดูงาน</p> <p>๔. ครูและบุคลากรทางการศึกษา ร้อยละ ๙๐ มีขวัญและกำลังใจในการปฏิบัติงาน</p> <p>ด้านคุณภาพ/ผลลัพธ์ (Outcomes)</p> <p>เชิงคุณภาพ</p>	<p>๑. กิจกรรมพัฒนาครูมืออาชีพ</p> <p>๒. กิจกรรมประชุมอบรม สัมมนา และแลกเปลี่ยนเรียนรู้</p>	๑๐,๐๐๐	พ.ค.๖๘-มี.ค.๖๙	โรงเรียนวัดท่าไทร(ตาดานุเคราะห์	นายปิยวัชร อักษรสม	รองผอ.ศศินัญญ์ พิชัยรัตน์	<p>ผลที่คาดว่าจะได้รับ</p> <p>๑. ครูผู้สอนสามารถนำความรู้ที่ได้รับจากการอบรม สัมมนา และศึกษาดูงาน มาพัฒนาการจัดการเรียนการสอน ให้มีประสิทธิภาพเพิ่มขึ้น</p> <p>๒. ครูผู้สอนมีความรู้ความเข้าใจเป้าหมายของ PLC และครูผู้สอนสามารถปฏิบัติงานร่วมกันและมีทักษะในการจัดการเรียนการสอนได้อย่างมีประสิทธิภาพ</p> <p>๓. นักเรียนได้รับการเรียนรู้จากครูที่มีความรู้ความสามารถและความถนัดในวิชาที่สอน</p> <p>๔. ครูและบุคลากรทางการศึกษา มีขวัญและกำลังใจในการปฏิบัติงาน มีความสัมพันธ์อันดีต่อกัน</p>
		รวมเงิน	๑๗๔,๔๔๑					

โครงการ	เป้าหมาย	กิจกรรม	งบประมาณ	ระยะเวลา	สถานที่	ผู้รับผิดชอบ	ผลที่คาดว่าจะได้รับ
	๑. จัดกิจกรรมพัฒนาครูผู้สอนให้สามารถแก้ปัญหาการจัดการเรียนการสอนด้วยกระบวนการ PLC (Professional Learning Community) ๒. โรงเรียนมีครูและบุคลากรทางการศึกษา เพียงพอตามอัตรากำลังครูที่กระทรวงศึกษาธิการกำหนด เพื่อให้เกิดความคล่องตัวในการบริหารจัดการของสถานศึกษา ๓. ครูและบุคลากร ได้รับการอบรม สัมมนาและศึกษาดูงาน และนำความรู้ความเข้าใจที่ได้มาพัฒนาจัดการเรียนการสอนและสามารถปฏิบัติงานได้อย่างมีประสิทธิภาพ ๔. ข้าราชการครูและบุคลากรทางการศึกษา มีขวัญและกำลังใจในการปฏิบัติหน้าที่ในระดับดีขึ้นไม่มีความสับสนและความสัมพันธ์อันดีต่อกัน						
กลยุทธ์ที่ ๕ สร้างความเป็นเลิศด้านการผลิต และการใช้สื่อนวัตกรรมและเทคโนโลยีทางการศึกษา							
โครงการพัฒนาระบบสารสนเทศเพื่อเพิ่มประสิทธิภาพการบริหารจัดการศึกษา						นางสาวกชพร หมุนหลี และนางสาวนงนภ ศรีทองฉิม	
	ด้านปริมาณ/ผลผลิต (Outputs) เชิงปริมาณ ๑. ข้อมูลสำมะโนนักเรียนและงานทะเบียนนักเรียน ร้อยละ ๑๐๐ ได้รับการพัฒนาให้ถูกต้องเป็นปัจจุบัน ๒. ระบบงานธุรการ ร้อยละ ๘๐ ได้รับการพัฒนาให้ถูกต้องและเป็นปัจจุบัน ๓. ข้อมูลในระบบเว็บไซต์ของโรงเรียน ร้อยละ ๙๕ ได้รับการปรับปรุงให้ถูกต้องเป็นปัจจุบัน ๔. ข้อมูลในระบบข้อมูลนักเรียน/บุคลากร ร้อยละ ๑๐๐ ได้รับการปรับปรุงให้ถูกต้องเป็นปัจจุบัน ด้านคุณภาพ/ผลลัพธ์ (Outcomes) เชิงคุณภาพ ๑. ระบบข้อมูลสำมะโนนักเรียนและงานทะเบียนนักเรียนเป็นระบบพร้อมใช้ ๒. ระบบงานธุรการถูกต้องเป็นปัจจุบัน	๑. กิจกรรมสำมะโนนักเรียนและทะเบียนนักเรียน ๒. กิจกรรมพัฒนาระบบงานธุรการสารสนเทศ ๓. กิจกรรมจัดระบบข้อมูลนักเรียน/บุคลากร(DMC) รวมเงิน	๒,๐๐๐ ๒๐,๐๐๐ ๓,๐๐๐ ๒๕,๐๐๐	พ.ค.๖๘-มี.ค.๖๙ พ.ค.๖๘-มี.ค.๖๙ พ.ค.๖๘-มี.ค.๖๙	โรงเรียนวัดท่าไทร(ดิตถานุเคราะห์)	ครูกชพร หมุนหลี ครูนงนภ ศรีทองฉิม ครูกชพร หมุนหลี	ผลที่คาดว่าจะได้รับ ๑. ข้อมูลสำมะโนนักเรียนและงานทะเบียนนักเรียนถูกต้อง เป็นระบบพร้อมใช้ ๒. ระบบงานธุรการถูกต้องและเป็นปัจจุบัน ๓. ระบบสารสนเทศของโรงเรียนมีข้อมูลที่ถูกต้องสมบูรณ์ เป็นปัจจุบัน สามารถใช้เป็นแหล่งข้อมูลของโรงเรียน ๔. การจัดระบบข้อมูลนักเรียน/บุคลากร (DMC) ถูกต้องและเป็นปัจจุบัน

โครงการ	เป้าหมาย	กิจกรรม	งบประมาณ	ระยะเวลา	สถานที่	ผู้รับผิดชอบ	ผลที่คาดว่าจะได้รับ
	<p>๓. ระบบเว็บไซต์ของโรงเรียนมีข้อมูลที่ต้องสมบูรณ์ และเป็นปัจจุบันสามารถใช้เป็นแหล่งข้อมูลได้</p> <p>๔. ระบบข้อมูลนักเรียน/บุคลากร (DMC) ถูกต้องและเป็นปัจจุบัน</p>						
กลยุทธ์ที่ ๖ พัฒนาการบริหารจัดการแบบมีส่วนร่วมตามหลักธรรมาภิบาล							
ฝ่ายบริหารงานงบประมาณ							
โครงการติดตาม ตรวจสอบ กำกับดูแลระบบการเงินและสินทรัพย์						นางดวงเพ็ญ อินทร์แก้วและ นางเฉลิมขวัญ ทองสุก	
	<p>ด้านปริมาณ/ผลผลิต(Output) เชิงปริมาณ</p> <p>๑.เอกสาร หลักฐาน การเงิน บัญชี ของโรงเรียนครบถ้วน ถูกต้องตามระเบียบและเป็นปัจจุบัน</p> <p>๒.เพื่อจัดระบบการควบคุม งานพัสดุและสินทรัพย์ของโรงเรียนให้ถูกต้องตามระเบียบและเป็นปัจจุบัน</p> <p>ด้านคุณภาพ/ผลลัพธ์(Outcome) เชิงคุณภาพ</p> <p>๑. โรงเรียนมีระบบการเงิน และบัญชี ในระดับดี</p> <p>๒. โรงเรียนมีระบบงานพัสดุและสินทรัพย์ ในระดับดี</p>	<p>๑.กิจกรรมปรับปรุงระบบการเงิน บัญชี</p> <p>๒.กิจกรรมพัฒนาติดตาม ตรวจสอบงานพัสดุและสินทรัพย์</p> <p>๓.กิจกรรมตรวจสอบพัสดุประจำปี</p> <p>รวมเงิน</p>	<p>๒๐,๐๐๐</p> <p>๒๐,๐๐๐</p> <p>๑๐,๐๐๐</p> <p>๕๐,๐๐๐</p>	<p>พ.ค.๖๘-มี.ค.๖๙</p> <p>พ.ค.๖๘-มี.ค.๖๙</p> <p>ก.ย.๖๘-ต.ค.๖๘</p>	<p>โรงเรียนวัดท่าไทร(ติดถนนเคราะห์)</p>	<p>ครูเฉลิมขวัญ ทองสุก</p> <p>ครูดวงเพ็ญ อินทร์แก้ว</p> <p>ครูธิติมา ตุกชูแสง</p>	<p>ผลที่คาดว่าจะได้รับ</p> <p>๑. โรงเรียนมีระบบการเงิน บัญชี พักและสินทรัพย์ ถูกต้อง โปร่งใส ตรวจสอบได้</p>
โครงการซ่อมบำรุงระบบสาธารณูปโภค และน้ำมันเชื้อเพลิง						นายพานู นรารักษ์	
	<p>ด้านปริมาณ / ผลผลิต (Outputs)</p> <p>๑.นักเรียนทุกคน ได้รับความสะดวกในด้านการใช้ระบบสาธารณูปโภค ยานพาหนะ และน้ำมันเชื้อเพลิง ตามเกณฑ์ของสถานศึกษา</p> <p>๒.โรงเรียนมีการจัดสรรค่าซ่อมบำรุงระบบสาธารณูปโภค และน้ำมันเชื้อเพลิง ตามเกณฑ์ของสถานศึกษา</p> <p>ด้านคุณภาพ / ผลลัพธ์ (Outcomes)</p> <p>๑.โรงเรียนมีการจ่ายค่าซ่อมบำรุงระบบสาธารณูปโภค ยานพาหนะ และน้ำมันเชื้อเพลิง ได้อย่างประหยัดและคุ้มค่า</p>	<p>๑.กิจกรรมเบิกจ่ายค่าซ่อมบำรุงระบบสาธารณูปโภค และ ยานพาหนะ</p> <p>๒.กิจกรรมค่าน้ำมันเชื้อเพลิง</p> <p>รวมเงิน</p>	<p>๓๐,๐๐๐</p> <p>๗,๒๒๐</p> <p>๓๗,๒๒๐</p>	<p>พ.ค.๖๘-มี.ค.๖๙</p> <p>พ.ค.๖๘-มี.ค.๖๙</p>	<p>โรงเรียนวัดท่าไทร(ติดถนนเคราะห์)</p>	<p>ครูพานู นรารักษ์</p> <p>ครูพานู นรารักษ์</p>	<p>ผลที่คาดว่าจะได้รับ</p> <p>๑. นักเรียน และบุคลากรทางการศึกษา เกิดความคล่องตัวในการปฏิบัติงาน</p> <p>๒. นักเรียนและบุคลากรทางการศึกษามีความสะดวกในการใช้สาธารณูปโภคต่าง ๆ ในโรงเรียน</p>

โครงการ	เป้าหมาย	กิจกรรม	งบประมาณ	ระยะเวลา	สถานที่	ผู้รับผิดชอบ	ผลที่คาดว่าจะได้รับ
	๒. นักเรียนร้อยละ ๑๐๐ ได้รับความสะดวกในด้านการใช้ระบบสาธารณูปโภคต่างๆ และน้ำมันเชื้อเพลิง ตามเกณฑ์ของสถานศึกษา						
ฝ่ายบริหารงานทั่วไป							
โครงการการขับเคลื่อนการเสริมสร้างคุณธรรม จริยธรรมและธรรมาภิบาลในสถานศึกษา “ป้องกันการทุจริต” (โครงการโรงเรียนสุจริต)						นายวิระพงษ์ รอดเมื่อ และนางปัทมา จินดากาญจน์	
	<p>ด้านปริมาณ/ผลผลิต (Outputs)</p> <p>๑. ครูและบุคลากรทางการศึกษาร้อยละ ๘๐ มีความรู้ความเข้าใจโครงการเสริมสร้างคุณธรรมจริยธรรมป้องกันการทุจริต (โครงการโรงเรียนสุจริต)</p> <p>๒. นักเรียนร้อยละ ๘๐ มีความสำนึกในความเป็นไทย</p> <p>๓. นักเรียนร้อยละ ๘๐ มีความสุจริต มีทักษะกระบวนการคิด มีวินัย ซื่อสัตย์สุจริต อยู่อย่างพอเพียง และมีจิตสาธารณะ</p> <p>๔. ผู้บริหาร ครูและนักเรียน ร้อยละ ๘๐ มีผลงานแสดงความสำเร็จ และเป็นแบบอย่างได้</p> <p>ด้านคุณภาพ/ผลลัพธ์ (Outcomes)</p> <p>๑. ครูและบุคลากรทางการศึกษา มีความรู้ความเข้าใจโครงการเสริมสร้างคุณธรรมจริยธรรมป้องกันการทุจริต (โครงการโรงเรียนสุจริต) ในระดับดี</p> <p>๒. นักเรียนมีความสำนึกในความเป็นไทยได้ตามเกณฑ์ของสถานศึกษา</p> <p>๓. นักเรียนมีความสุจริต มีทักษะกระบวนการคิด มีวินัย ซื่อสัตย์สุจริต อยู่อย่างพอเพียง และมีจิตสาธารณะ ได้ตามเกณฑ์ของสถานศึกษา</p> <p>๔. ผู้บริหาร ครูและนักเรียน มีผลงานแสดงความสำเร็จ และเป็นแบบอย่างได้ตามเกณฑ์ของสถานศึกษา</p>	<p>๑. กิจกรรมบริษัทสร้างการดี</p> <p>๒. กิจกรรมค่ายแกนนำเยาวชน “คนดีของแผ่นดิน”</p> <p>๓. กิจกรรม ป.ป.ช. น้อย</p> <p>๔. กิจกรรมการถอดบทเรียน</p> <p>๕. กิจกรรม ITA โรงเรียนสุจริต</p> <p>๖. กิจกรรมสื่อภาพยนตร์สั้น</p> <p>๗. กิจกรรม ๑.๐๐๐ เรื่อง ๑,๐๐๐ วิจัย</p> <p>รวมเงิน</p>	<p>๒,๐๐๐</p> <p>๕,๐๐๐</p> <p>๒,๐๐๐</p> <p>๒,๐๐๐</p> <p>๒,๐๐๐</p> <p>๒๐,๕๔๓</p> <p>๒,๐๐๐</p> <p>๓๕,๕๔๓</p>	<p>พ.ค.๖๘-มี.ค.๖๙</p> <p>พ.ค.๖๘-มี.ค.๖๙</p> <p>พ.ค.๖๘-มี.ค.๖๙</p> <p>พ.ค.๖๘-มี.ค.๖๙</p> <p>พ.ค.๖๘-มี.ค.๖๙</p> <p>พ.ค.๖๘-มี.ค.๖๙</p> <p>พ.ค.๖๗-มี.ค.๖๘</p>	<p>โรงเรียนวัดท่าไทร(ติดถนนุเคราะห์</p> <p>โรงเรียนวัดท่าไทร(ติดถนนุเคราะห์</p> <p>โรงเรียนวัดท่าไทร(ติดถนนุเคราะห์</p> <p>โรงเรียนวัดท่าไทร(ติดถนนุเคราะห์</p> <p>โรงเรียนวัดท่าไทร(ติดถนนุเคราะห์</p> <p>โรงเรียนวัดท่าไทร(ติดถนนุเคราะห์</p> <p>โรงเรียนวัดท่าไทร(ติดถนนุเคราะห์</p>	<p>ครูวิระพงษ์ รอดเมื่อ</p> <p>ครูวิระพงษ์ รอดเมื่อ</p> <p>ครูวิระพงษ์ รอดเมื่อ</p> <p>ครูปัทมา จินดากาญจน์</p> <p>ครูดวงเพ็ญ อินทร์แก้ว</p> <p>ครูจิรวุฒิ โชติถิรสมพงศ์</p> <p>ครูนงลักษณ์ ทองสีสัน</p>	<p>ผลที่คาดว่าจะได้รับ</p> <p>๑. ครู ผู้บริหารโรงเรียน และนักเรียน ได้รับการพัฒนาด้านคุณธรรม จริยธรรมและธรรมาภิบาล ในสถานศึกษา “ป้องกันการทุจริต”</p> <p>๒. ครู ผู้บริหารโรงเรียน และนักเรียนทุกคน มีคุณลักษณะอันพึงประสงค์ด้านทักษะการคิด มีวินัย ซื่อสัตย์สุจริต อยู่อย่างพอเพียง และมีจิตสาธารณะ</p>

โครงการ	เป้าหมาย	กิจกรรม	งบประมาณ	ระยะเวลา	สถานที่	ผู้รับผิดชอบ	ผลที่คาดว่าจะได้รับ
	๕. ครูและบุคลากรทางการศึกษา ผู้ปกครอง ชุมชน มีความพึงพอใจในระบบประกันคุณภาพภายในสถานศึกษา						
โครงการเสริมสร้างคุณธรรม”ลูกทำไท รัก สถาบัน”						นางสาววิชชุดา เสือแก้ว นางปัทมา จินดากาญจน์	
	<p>ด้านปริมาณ/ผลผลิต (Output)</p> <p>๑. นักเรียนร้อยละ ๙๐ เข้าร่วมกิจกรรมด้วยความเต็มใจ และผ่านการประเมินการเข้าร่วมกิจกรรม</p> <p>๒. นักเรียนร้อยละ ๙๐ มีความรักในตนเองและศึกษาต่อในระดับที่สูงขึ้น</p> <p>๓. นักเรียนร้อยละ ๑๐๐ ได้รับการปลูกฝังสร้างทัศนคติที่ด้านความรัก ความสามัคคีและการกตัญญูรู้คุณ</p> <p>เชิงคุณภาพ/ผลลัพธ์ (Outcome)</p> <p>๑. นักเรียนแสดงออกถึงความรักและศรัทธาในสถาบันการศึกษาและครูอาจารย์</p> <p>๒. นักเรียนทุกคนสมัครเข้ารับการศึกษาคือในระดับที่สูงขึ้นนักเรียนแสดงออกถึงความรักความสามัคคีในหมู่คณะและการสร้าง</p>	<p>๑.กิจกรรมสร้างแรงบันดาลใจใฝ่เรียนรู้</p> <p>๒. กิจกรรมสร้างความรักความสามัคคีฉันทพี่น้อง</p> <p>๓.กิจกรรมเสริมแรงกตัญญู รักครู เชิดชูสถาบัน</p> <p>รวมเงิน</p>	<p>๒๕,๗๖๔</p> <p>๒๐,๐๐๐</p> <p>๔๐,๐๐๐</p> <p>๘๕,๗๖๔</p>	<p>พ.ค.๖๘-มี.ค.๖๙</p> <p>พ.ค.๖๘-มี.ค.๖๙</p> <p>พ.ค.๖๘-มี.ค.๖๙</p>	<p>โรงเรียนวัดท่าไทร(ติดถนนเคราะห์</p> <p></p> <p></p>	<p>ครูวิชชุดา เสือแก้ว ครูปัทมา จินดากาญจน์</p> <p>ครูวิชชุดา เสือแก้ว ครูปัทมา จินดากาญจน์</p> <p>ครูวิชชุดา เสือแก้ว ครูปัทมา จินดากาญจน์</p>	<p>ผลที่คาดว่าจะได้รับ</p> <p>๑ นักเรียนเกิดทัศนคติที่ดีในศักยภาพของตนเองด้านการเรียนเพื่อความสำเร็งในชีวิต</p> <p>๒ นักเรียนสามารถเตรียมความพร้อมให้ตนเองในการจัดการเรียนที่สมบูรณ์ยิ่งขึ้น</p> <p>๓ นักเรียนมีความมีความรักความสามัคคีต่อกันด้วยความจริงใจ</p> <p>๔ โรงเรียนเป็นสถานที่ที่นักเรียนสามารถเรียนรู้และทำกิจกรรมร่วมกันอย่างมีความสุข</p>
๔.ฝ่ายบริหารงานบริหาร(งบสำรองจ่าย)			๑๗๒,๗๐๐.๓๗				
๕.ค่าสาธารณูปโภค			๔๕๐,๐๐๐				

ตารางแสดงข้อมูลโครงการพัฒนาตามมาตรฐานการศึกษาขั้นพื้นฐาน ปีการศึกษา ๒๕๖๘

ที่	โครงการ/กิจกรรม	นโยบาย เร่งด่วน (Quick Win)	ความ สอดคล้อง กับนโยบาย สพป.สฎ เขต ๑	ความ สอดคล้อง กับ นโยบาย โรงเรียน	ความสอดคล้อง/ตอบสนองมาตรฐาน/ตัวบ่งชี้ ตามมาตรฐานการศึกษาขั้นพื้นฐาน																				
					๑.คุณภาพผู้เรียน										๒.กระบวนการบริหารและจัดการ						๓.กระบวนการจัดการเรียน การสอนที่เน้นผู้เรียนเป็น สำคัญ				
					๑.๑					๑.๒					๒.	๒.	๒.	๒.	๒.	๒.	๓.	๓.	๓.	๓.	๓.๕
					๑	๒	๓	๔	๕	๖	๑	๒	๓	๔	๑	๒	๓	๔	๕	๖	๑	๒	๓	๔	๓.๕
งานบริหารงานฝ่ายวิชาการ																									
๑	โครงการจัดการเรียนการสอนระดับปฐมวัยเพื่อส่งเสริมทักษะพัฒนาการทั้ง ๔ ด้าน																								
	๑.กิจกรรมบ้านนักวิทยาศาสตร์น้อย		๔,๘	๑๐			✓	✓			✓	✓	✓	✓	✓	✓	✓	✓							
	๒.กิจกรรมนันทนาการพาเพลิน		๔	๒	✓	✓	✓			✓	✓	✓		✓	✓	✓	✓								
	๓.กิจกรรมภาษาแสนสนุก		๔	๒			✓			✓	✓		✓	✓	✓	✓									
	๔. กิจกรรมชมขยับกายสบายชีวี		๔,๘	๒	✓	✓	✓			✓	✓		✓	✓	✓	✓									
	๕.กิจกรรมสานสัมพันธ์บ้านและโรงเรียน		๔	๑๐	✓	✓	✓	✓				✓			✓										
	๖.กิจกรรมสื่อการเรียนรู้		๔	๔	✓	✓	✓	✓		✓	✓	✓	✓	✓	✓	✓									
๒	โครงการพัฒนาคุณลักษณะอันพึงประสงค์สำหรับเด็กปฐมวัย																								
	๑.กิจกรรมสุขภาพดีมีสุข		๑,๔	๒	✓	✓				✓			✓	✓	✓	✓									
	๒.กิจกรรมมีอย่างน้อยสร้างสรรค์		๔,๘	๔			✓	✓			✓		✓	✓	✓	✓									
	๓.กิจกรรมหนูน้อยจิตสาธารณะ		๔	๕			✓	✓		✓			✓	✓	✓										
	๔.กิจกรรมหนูน้อยนักออม		๔	๕			✓						✓	✓	✓										
	๕.กิจกรรมวันสำคัญ		๔	๑๐			✓	✓	✓	✓	✓	✓	✓	✓	✓	✓									
๓	โครงการพัฒนาศักยภาพผู้เรียนสู่ความเป็นเลิศ																								
	๑. กิจกรรมส่งเสริมและสนับสนุนการจัดการเรียนการสอน	ลดภาระครูและบุคลากรทางการศึกษา๓(๓.๒)	๘	๔				✓		✓						✓		✓	✓	✓	✓				
	๒. กิจกรรมแข่งขันทักษะทางวิชาการ		๘	๖	✓	✓	✓	✓	✓	✓	✓	✓		✓	✓			✓	✓		✓				
	๓. กิจกรรมยกระดับคุณภาพการศึกษาขั้นพื้นฐาน		๘	๓	✓	✓		✓		✓				✓	✓			✓	✓	✓	✓				
๔	โครงการค่ายวิชาการ																								
	๑. กิจกรรมค่ายพัฒนาทักษะภาษาไทย		๗,๘	๒,๕			✓			✓				✓				✓							
	๒. กิจกรรมค่ายพัฒนาทักษะคณิตศาสตร์		๘	๕			✓			✓				✓				✓							

ที่	โครงการ/กิจกรรม	นโยบาย เร่งด่วน (Quick Win)	ความ สอดคล้อง กับนโยบาย สพป.สฎ เขต ๑	ความ สอดคล้อง กับ นโยบาย โรงเรียน	ความสอดคล้อง/ตอบสนองมาตรฐาน/ตัวบ่งชี้ ตามมาตรฐานการศึกษาขั้นพื้นฐาน																				
					๑.คุณภาพผู้เรียน										๒.กระบวนการบริหารและจัดการ						๓.กระบวนการจัดการเรียน การสอนที่เน้นผู้เรียนเป็น สำคัญ				
					๑.๑					๑.๒					๒.	๒.	๒.	๒.	๒.	๒.	๓.	๓.	๓.	๓.	๓.๕
					๑	๒	๓	๔	๕	๖	๑	๒	๓	๔	๑	๒	๓	๔	๕	๖	๑	๒	๓	๔	๓.๕
	๓. กิจกรรมค่ายพัฒนาทักษะวิทยาศาสตร์		๓	๕		✓					✓							✓							
	๔. Christmas Day		๓	๕		✓					✓							✓							
	๕. กิจกรรมค่ายพัฒนาทักษะสังคมศึกษา		๓	๕		✓					✓							✓							
๕	โครงการโรงเรียนคุณธรรม สพฐ.																								
	๑. กิจกรรมหนึ่งห้องเรียน หนึ่งโครงการคุณธรรม	ลดภาระครูและบุคลากรทางการศึกษา๕(๕.๑)	๓	๕	✓	✓	✓	✓			✓		✓					✓	✓	✓	✓				
	๒. กิจกรรมสอบธรรมศึกษา		๓	๕	✓	✓					✓		✓					✓	✓	✓	✓				
	๓. สัปดาห์ส่งเสริมพระพุทธศาสนา		๓	๕	✓	✓	✓	✓			✓		✓					✓	✓						
	๔. กิจกรรมอิสลามศึกษา		๓	๕	✓	✓					✓		✓					✓	✓	✓	✓				
	๕. กิจกรรมวันสำคัญ		๓	๕		✓		✓			✓		✓					✓	✓						
	๖. กิจกรรมค่ายเยาวชนคนคุณธรรม		๓	๕	✓	✓	✓	✓			✓		✓					✓	✓	✓	✓				
๖	โครงการห้องสมุดมีชีวิต																								
	๑. กิจกรรมพัฒนาทรัพยากรเพื่อการศึกษาค้นคว้า		๗	๒,๔	✓	✓	✓	✓			✓		✓					✓	✓	✓	✓				
	๒. กิจกรรมส่งเสริมนิสัยรักการอ่านการเขียน		๗,๘	๒	✓	✓	✓	✓			✓		✓					✓	✓	✓	✓				
	๓. กิจกรรมสัปดาห์ห้องสมุด		๗	๒	✓	✓	✓	✓			✓		✓					✓	✓	✓	✓				
	๔. กิจกรรมค่ายหนังสือเล่มเล็ก		๗,๘	๒	✓	✓	✓	✓			✓		✓					✓	✓	✓	✓				
๗	โครงการ นิเทศภายในสถานศึกษา																								
	๑. กิจกรรมนิเทศการเรียนการสอน		๓,๑๐	๘,๑๒														✓							
	๒. กิจกรรมปรับปรุงแผนนิเทศ กำกับ ติดตาม		๓,๑๐	๘,๑๒														✓							
	๓. กิจกรรมรายงานผลการนิเทศภายใน		๓,๑๐	๘,๑๒														✓							
๘	โครงการพัฒนาหลักสูตรสถานศึกษา																								
	๑. กิจกรรมอบรม สัมมนา ประชุมการพัฒนาหลักสูตรสถานศึกษา		๕,๖	๑					✓									✓				✓			
	๒. กิจกรรมการพัฒนาหลักสูตรและกระบวนการเรียนรู้		๕,๖	๑					✓									✓				✓			

จำนวนโครงการที่สอดคล้องกับมาตรฐานการศึกษาขั้นพื้นฐาน

มาตรฐานที่ ๑ คุณภาพของผู้เรียน

๑.๑ ผลสัมฤทธิ์ทางวิชาการของผู้เรียน มีโครงการที่สอดคล้อง จำนวน ๑๔ โครงการ

๑.๒ คุณลักษณะที่พึงประสงค์ของผู้เรียน มีโครงการที่สอดคล้อง จำนวน ๑๗ โครงการ

มาตรฐานที่ ๒ กระบวนการบริหารและจัดการ มีโครงการที่สอดคล้อง จำนวน ๒๐ โครงการ

มาตรฐานที่ ๓ กระบวนการจัดการเรียนการสอนที่เน้นผู้เรียนเป็นสำคัญ มีโครงการที่สอดคล้อง จำนวน ๑๗ โครงการ

จำนวนโครงการที่สอดคล้องกับนโยบายสำนักงานเขตพื้นที่การศึกษาสุราษฎร์ธานี เขต ๑ มีโครงการที่สอดคล้อง จำนวน ๒๗ โครงการ

จำนวนโครงการที่สอดคล้องกับนโยบายโรงเรียนวัดท่าไทร(ดิตถานุเคราะห์) มีโครงการที่สอดคล้อง จำนวน ๒๗ โครงการ

ส่วนที่ ๔

การกำกับติดตาม ประเมินผล ตรวจสอบ

แผนปฏิบัติการ ประจำปีการศึกษา ๒๕๖๘ ได้จัดระบบกำกับติดตาม ประเมินผล การตรวจสอบและรายงานผลการปฏิบัติงาน ตามแผนงาน โครงการ กิจกรรม ในรูปแบบการมีส่วนร่วมของ คณะกรรมการ ดังนี้

๑. การกำกับ ติดตาม

- ๑.๑. จัดทำรูปแบบการกำกับติดตามแผนงาน โครงการ ตามกลยุทธ์
- ๑.๒. แต่งตั้งคณะกรรมการกำกับติดตามแผนปฏิบัติการ

๒. การประเมินผล

- ๒.๑. แต่งตั้งคณะกรรมการประเมินผล
- ๒.๒. สร้างเครื่องมือประเมินผล
- ๒.๓. ดำเนินการประเมินผลทั้งก่อนดำเนินโครงการเพื่อดูแลความเป็นไปได้ระหว่างดำเนินโครงการเพื่อดูความก้าวหน้าและปรับปรุง แก้ไขการดำเนินเมื่อสิ้นสุดโครงการเพื่อดูประสิทธิภาพและประสิทธิผลของการดำเนินการ

๓. การตรวจสอบ

- ๓.๑ การประเมินตนเองตามแผนงาน โครงการ กิจกรรม ที่ปฏิบัติ บันทึกผลเพื่อปรับปรุงพัฒนาในการดำเนินงานครั้งต่อไป
- ๓.๒ คณะกรรมการสถานศึกษาขั้นพื้นฐาน ตรวจสอบ ประเมินผลการปฏิบัติงานเพื่อเสนอแนะแนวทางการแก้ไขปัญหา อุปสรรค และแนวทางช่วยเหลือสนับสนุน

๔. การรายงานผล

- ๔.๑. รายงานผลการดำเนินงาน เมื่อสิ้นสุดแต่ละโครงการ/กิจกรรมที่กำหนดไว้
- ๔.๒. เมื่อสิ้นสุดแผนงาน โครงการ กิจกรรม ในปีงบประมาณ แต่งตั้งคณะทำงานสรุปผลการปฏิบัติงาน เพื่อการปรับปรุง แก้ไข กำหนดทิศทางการจัดการศึกษา
- ๔.๓. เมื่อสิ้นปีงบประมาณ โรงเรียนจัดทำรายงานผลการประเมินตนเอง (SAR) ซึ่งเป็นการสรุปผลดำเนินงานจัดการศึกษา ต่อหน่วยงานต้นสังกัด สำนักงานประเมินมาตรฐานแห่งชาติ และทุกภาคส่วนที่เกี่ยวข้อง

ภาคผนวก



คำสั่งโรงเรียนวัดท่าไทร(ดิตถานุเคราะห์)

ที่ ๔๐/๒๕๖๘

เรื่อง แต่งตั้งคณะกรรมการจัดทำแผนปฏิบัติการประจำปีการศึกษา ๒๕๖๘

.....

ด้วยโรงเรียนวัดท่าไทร(ดิตถานุเคราะห์) จะดำเนินการจัดทำแผนปฏิบัติการ ประจำปีการศึกษา ๒๕๖๘ เพื่อใช้เป็นกรอบแนวทางในการบริหารจัดการสถานศึกษา ส่งเสริม สนับสนุนการพัฒนาการจัดการศึกษาให้เป็นไปตามมาตรฐานการศึกษา สอดคล้องกับนโยบาย วิสัยทัศน์ พันธกิจและเป้าประสงค์ของโรงเรียน พัฒนาคุณภาพการจัดการศึกษาขั้นพื้นฐานตามยุทธศาสตร์ นโยบายและจุดเน้นของกระทรวงศึกษาธิการ สำนักงานคณะกรรมการการศึกษาขั้นพื้นฐาน สำนักงานเขตพื้นที่การศึกษาประถมศึกษาสุราษฎร์ธานี เขต ๑

เพื่อให้การดำเนินการเป็นไปด้วยความเรียบร้อยและมีประสิทธิภาพ วางแผนการปฏิบัติการประจำปีการศึกษาให้สอดคล้องตามแผน กลยุทธ์ของโรงเรียนที่ได้วางไว้ จึงแต่งตั้งคณะกรรมการจัดทำแผนปฏิบัติการ ประจำปีการศึกษา ๒๕๖๘ ดังนี้

๑.คณะกรรมการอำนวยการ ประกอบด้วย

๑.๑ นางวณิชชา เตียววณิชย์	ผู้อำนวยการโรงเรียน	ประธานกรรมการ
๑.๒ นางศศิณัฐ พิชัยรัตน์	รองผู้อำนวยการโรงเรียน	รองประธาน
๑.๓ นางสาวชนิกานต์ พุทธารักษ์	รองผู้อำนวยการโรงเรียน	รองประธาน
๑.๔ นางจิราพร ขอนแก้ว	ครู โรงเรียนวัดท่าไทร(ดิตถานุเคราะห์)	กรรมการ
๑.๕ นางณัฐนิภา เสนทองแก้ว	ครู โรงเรียนวัดท่าไทร(ดิตถานุเคราะห์)	กรรมการ
๑.๖ นายพงศกร โสภา	ครู โรงเรียนวัดท่าไทร(ดิตถานุเคราะห์)	กรรมการ
๑.๗ นางดวงเพ็ญ อินทร์แก้ว	ครู โรงเรียนวัดท่าไทร(ดิตถานุเคราะห์)	กรรมการและเลขานุการ

มีหน้าที่ ให้คำปรึกษา คำแนะนำ วางแผนการดำเนินงาน ตลอดจนข้อมูลต่าง ๆ ให้การดำเนินงานเป็นไปด้วยความเรียบร้อย

๒.คณะกรรมการดำเนินงาน ประกอบด้วย

๒.๑ นางจิราพร ขอนแก้ว	ครู โรงเรียนวัดท่าไทร(ดิตถานุเคราะห์)	ประธานกรรมการ
๒.๒ นางสาวอัญชุลี แพเพชรทอง	ครู โรงเรียนวัดท่าไทร(ดิตถานุเคราะห์)	กรรมการ
๒.๓ นางสาวสุภารัตน์ เพชรรอด	ครู โรงเรียนวัดท่าไทร(ดิตถานุเคราะห์)	กรรมการ
๒.๔ นางภาวนา วิจิตร	ครู โรงเรียนวัดท่าไทร(ดิตถานุเคราะห์)	กรรมการ
๒.๕ นางสาวปิยวรรณ ศิริสุทธิ	ครู โรงเรียนวัดท่าไทร(ดิตถานุเคราะห์)	กรรมการ
๒.๖ นางสาวเพียงใจ อภินนพงษ์	ครู โรงเรียนวัดท่าไทร(ดิตถานุเคราะห์)	กรรมการ
๒.๗ นางเฉลิมขวัญ ทองสุก	ครู โรงเรียนวัดท่าไทร(ดิตถานุเคราะห์)	กรรมการ
๒.๘ นางปัทมา จินตกาญจน์	ครู โรงเรียนวัดท่าไทร(ดิตถานุเคราะห์)	กรรมการ

๒.๙	นางสาวจรรยาภรณ์ ศิริกาญจน์	ครู โรงเรียนวัดท่าไทร(ดิตถานุเคราะห์)	กรรมการ
๒.๑๐	นางสาวธิดิมา ตุกชูแสง	ครู โรงเรียนวัดท่าไทร(ดิตถานุเคราะห์)	กรรมการ
๒.๑๑	นางสาวอ้อมใจ อร่าม	ครู โรงเรียนวัดท่าไทร(ดิตถานุเคราะห์)	กรรมการ
๒.๑๒	นางสาวเสาวลักษณ์ จันทร์ล่อง	ครู โรงเรียนวัดท่าไทร(ดิตถานุเคราะห์)	กรรมการ
๒.๑๓	นางสาวกชพร หมุนหลี	ครู โรงเรียนวัดท่าไทร(ดิตถานุเคราะห์)	กรรมการ
๒.๑๔	นางสาวชุติกานุจน์ แม้นเมฆ	ครู โรงเรียนวัดท่าไทร(ดิตถานุเคราะห์)	กรรมการ
๒.๑๕	นางสาวปัทมาพร จันทร์เกิด	ครู โรงเรียนวัดท่าไทร(ดิตถานุเคราะห์)	กรรมการ
๒.๑๖	นางสาวขวัญจิรา เฟื่องหนู	ครู โรงเรียนวัดท่าไทร(ดิตถานุเคราะห์)	กรรมการ
๒.๑๗	นางสาวภัทราวดี อินทรสุวรรณ	ครู โรงเรียนวัดท่าไทร(ดิตถานุเคราะห์)	กรรมการ
๒.๑๘	นางสาวชนิตา หัสบดี	ครู โรงเรียนวัดท่าไทร(ดิตถานุเคราะห์)	กรรมการ
๒.๑๙	นางสาวนภร ศรีทองฉิม	ครู โรงเรียนวัดท่าไทร(ดิตถานุเคราะห์)	กรรมการ
๒.๒๐	นายพานุ นรภักย์	ครู โรงเรียนวัดท่าไทร(ดิตถานุเคราะห์)	กรรมการ
๒.๒๑	นายปิยวัชร อักษรสม	ครู โรงเรียนวัดท่าไทร(ดิตถานุเคราะห์)	กรรมการ
๒.๒๒	นายวีระพงษ์ รอดเมื่อ	ครู โรงเรียนวัดท่าไทร(ดิตถานุเคราะห์)	กรรมการ
๒.๒๓	นายนพวิชัย บุญส่ง	ครู โรงเรียนวัดท่าไทร(ดิตถานุเคราะห์)	กรรมการ
๒.๒๔	นางสาวอาทิตยา เปรมปรีดี	ครูโรงเรียนวัดท่าไทร(ดิตถานุเคราะห์)	กรรมการและเลขานุการ

มีหน้าที่ ดำเนินการเสนอข้อมูล ข้อคิดเห็น กิจกรรม โครงการและแนวทางการดำเนินการวิเคราะห์ เพื่อจัดทำแผนปฏิบัติการประจำปีการศึกษา ๒๕๖๘ ให้บรรลุเป้าหมายความสำเร็จในการพัฒนาคุณภาพทางการศึกษา

๓. คณะกรรมการกลั่นกรองข้อมูลและตรวจสอบความถูกต้อง

๓.๑	นางศศิณัฐ พิชัยรัตน์	รองผู้อำนวยการโรงเรียน	ประธานกรรมการ
๓.๒	นางจิราพร ขอนแก้ว	ครู โรงเรียนวัดท่าไทร(ดิตถานุเคราะห์)	กรรมการ
๓.๓	นางสาวชุติกานุจน์ แม้นเมฆ	ครู โรงเรียนวัดท่าไทร(ดิตถานุเคราะห์)	กรรมการ
๓.๔	นางสาวธิดิมา ตุกชูแสง	ครู โรงเรียนวัดท่าไทร(ดิตถานุเคราะห์)	กรรมการ
๓.๕	นางดวงเพ็ญ อินทร์แก้ว	ครู โรงเรียนวัดท่าไทร(ดิตถานุเคราะห์)	กรรมการและเลขานุการ

มีหน้าที่ ตรวจสอบความถูกต้องของข้อมูลที่น่ามารายงานและอ้างอิงในแผนปฏิบัติการ โดยยึดหลักที่เป็นไปตามระเบียบและแหล่งที่มาของข้อมูลที่เชื่อถือได้

ให้คณะกรรมการที่ได้รับการแต่งตั้งปฏิบัติหน้าที่ที่ได้รับมอบหมาย โดยเต็มความสามารถ คำนึงถึงประโยชน์ของทางราชการเป็นสำคัญ เพื่อให้งานบรรลุเป้าหมายที่วางไว้

ทั้งนี้ ตั้งแต่บัดนี้เป็นต้นไป

สั่ง ณ วันที่ ๓๑ มีนาคม พ.ศ. ๒๕๖๘



(นางวณิชชา เตียววณิชย์)

ผู้อำนวยการโรงเรียนวัดท่าไทร(ดิตถานุเคราะห์)



โรงเรียนวัดท่าไทย(ดิตถานุเคราะห์)

สำนักงานเขตพื้นที่การศึกษาประถมศึกษาสุราษฎร์ธานี เขต ๑

สำนักงานคณะกรรมการการศึกษาขั้นพื้นฐาน กระทรวงศึกษาธิการ